



Tilannepäivitys PK-yritysten reaaliaikaiseen taloustietoon perustuen 18.11.2021

- Elpyminen jatkuu, lokakuussa PK-sektori 8 % vuotta 2020 edellä
- Teollisuuden liikevaihto -2 % mutta kiinteistöalan liikevaihto + 33% verrattuna edellisen vuoden lokakuuhun
- Ostolaskun keskihinta 5 % edellisvuotta korkeammalla tasolla
- Työtunteja tehdään enemmän kuin niitä suunnitellaan kaikilla seuratuilla aloilla
- Käteiskauppa jatkuu edellisvuosia korkeammalla tasolla kaupan alan vetämänä
- Myyntipisteiden määrä loppusyksystä noin 7 % vuoden alemmalla tasolla kuin vastaavaan aikaan vuonna 2019
- Maksamattomien ostovelkojen arvo edelleen lähes kaksinkertainen kriisiä edeltäneeseen aikaan verrattuna

Suomalaisen PK-sektorin elpyminen jatkuu. Lokakuussa kaikkien seurattujen toimialojen yhteenlaskettu liikevaihdon kasvu oli 8 % verrattuna edelliseen vuoteen. Toimialoista ainoastaan teollisuus jäi edellisen vuoden tasosta. Teollisuuteen saattaa vaikuttaa monia aloja tällä hetkellä vaivaava komponenttipula. Kiinteistöalalla kasvu sen sijaan jatkui voimakkaana, kun asuntojen ja liikeilojen kauppa käy vilkkaasti.

Työtunteja on kesän jälkeen tehty enemmän kuin mitä niitä suunnitellaan tehtävän. Käytännössä tämä tarkoittanee lisätyön teettämistä myös vaihtelevatuntisten sopimusten aloilla. Ilmiön taustalla lienee julkisuudessaakin paljon esillä ollut työvoimapula esim. MaRa-alalla.

Jo aiemmin raportoimamme ostolaskun keskimääräinen on edelleen noin 5 % korkeammalla tasolla verrattuna kesää edeltäneeseen aikaan. Tämä saattaa johtua useaa alaa vaivavasta raaka-aineiden hinnan noususta. Myyntilaskuilla ei vastaavaa keskihinnan nousua ole nähtävissä. Tämä saattaa lyhyellä välillä vaikuttaa PK-sektorin yritysten kannattavuuteen, kunnes uudet hinnat saadaan neuvoteltua sopimuksiin.

Kuluttajaluottamusta mittaava käteiskauppa on ollut jo heinäkuusta alkaen edellisvuosia korkeammalla tasolla lähinnä kaupan vetämänä. Kriisistä kärsineiden MaRa- sekä taideteet ja viihdealojen liikevaihto on edelleen selvästi jäljessä vuoden 2019 tasoa, vaikkakin molempien alojen liikevaihdot ovat jo edellä vuotta 2020.

Vuoden 2020 marras-joulukuussa tapahtunut myyntipisteiden sulkemista ei tänä vuonna vaikuttaisi tapahtuvan, vaan avoimien myyntipisteiden määrä on elokuusta alkaen vakiintunut noin 7 % vuoden 2019 vastaavaa ajankohtaa alemmalle tasolle.

Maksamattomien ostovelkojen osuus kuukausittaisesta liikevaihdosta on heinäkuusta alkaen ollut suunnilleen samalla tasolla. Määrät ovat kuitenkin lähes kaksinkertaisia verrattuna kriisiä edeltäneeseen aikaan.

Olemme poistaneet euromääräisen seurannan tarkastelujaksolla tapahtuneen yritysmäärän muutoksen aiheuttaman virheen takia. Raportoimme jatkossa ainoastaan prosenttimääräisiä muutoksia.

Uusi tilannepäivitys taas seuraavan kuukauden kolmas torstai tai perjantai.



Taulukko 1: Liikevaihdon kehitys euroina ja prosentteina verrattuna edelliseen vuoteen

Keskimääräisen liikevaihdon muutos verrattuna edelliseen vuoteen prosentteina kaikille 1-10 hlö työllistävälle yrityksille tilastokeskuksen 2018 liikevaihdolla	2020-12	2021-01	2021-02	2021-03	2021-04	2021-05	2021-06	2021-07	2021-08	2021-09	2021-10	2021-11
Majoitus- ja ravitsemistoiminta	-38 %	-38 %	-36 %	-34 %	44 %	102 %	19 %	3 %	3 %	-1 %	16 %	24 %
Hallinto- ja tukipalvelutoiminta	-14 %	-21 %	-19 %	-9 %	21 %	18 %	21 %	9 %	18 %	16 %	24 %	19 %
Taiteet, viihde ja virkistys	-29 %	-40 %	-42 %	-27 %	32 %	53 %	22 %	10 %	3 %	6 %	14 %	45 %
Rakentaminen	15 %	-7 %	-4 %	5 %	8 %	15 %	12 %	2 %	13 %	16 %	6 %	11 %
Koulutus	13 %	-11 %	-15 %	0 %	15 %	16 %	8 %	-14 %	0 %	-8 %	6 %	-19 %
Terveys- ja sosiaalipalvelut	17 %	4 %	7 %	10 %	18 %	28 %	14 %	18 %	8 %	16 %	11 %	-3 %
Informaatio ja viestintä	9 %	10 %	-6 %	7 %	11 %	13 %	16 %	12 %	13 %	10 %	8 %	7 %
Teollisuus	9 %	-13 %	-3 %	2 %	3 %	8 %	9 %	7 %	5 %	1 %	-2 %	6 %
Muu palvelutoiminta	-2 %	-14 %	-10 %	2 %	15 %	15 %	1 %	-4 %	3 %	0 %	3 %	13 %
Ammatillinen, tieteellinen ja tekninen toiminta	7 %	-5 %	-4 %	3 %	11 %	16 %	14 %	11 %	10 %	8 %	8 %	10 %
Kiinteistöalan toiminta	7 %	18 %	13 %	28 %	37 %	49 %	31 %	26 %	28 %	22 %	33 %	18 %
Kuljetus ja varastointi	1 %	-7 %	-7 %	0 %	6 %	13 %	10 %	3 %	6 %	6 %	10 %	10 %
Tukku- ja vähittäiskauppa; moottoriajoneuvojen ja moottoripyörien korjaus	6 %	-7 %	-4 %	10 %	18 %	18 %	10 %	1 %	9 %	4 %	1 %	12 %

Taulukko 2: Ostojen ja muiden kulujen muutos

Keskimääräinen ostojen muutos verrattuna edelliseen vuoteen prosentteina	2020-12	2021-01	2021-02	2021-03	2021-04	2021-05	2021-06	2021-07	2021-08	2021-09	2021-10	2021-11
Majoitus- ja ravitsemistoiminta	-30 %	-35 %	-33 %	-27 %	26 %	65 %	26 %	15 %	3 %	7 %	16 %	21 %
Hallinto- ja tukipalvelutoiminta	-13 %	-13 %	-10 %	0 %	17 %	25 %	28 %	10 %	17 %	24 %	22 %	15 %
Taiteet, viihde ja virkistys	-18 %	-24 %	-23 %	-11 %	16 %	34 %	20 %	15 %	12 %	11 %	6 %	0 %
Rakentaminen	12 %	-8 %	-6 %	0 %	0 %	10 %	10 %	3 %	9 %	8 %	3 %	-9 %
Koulutus	-5 %	-17 %	-11 %	6 %	15 %	27 %	14 %	-7 %	26 %	12 %	12 %	-3 %
Terveys- ja sosiaalipalvelut	6 %	3 %	7 %	9 %	12 %	25 %	9 %	11 %	8 %	4 %	-5 %	2 %
Informaatio ja viestintä	4 %	-1 %	1 %	6 %	17 %	25 %	19 %	14 %	21 %	18 %	19 %	9 %
Teollisuus	10 %	-8 %	4 %	5 %	10 %	15 %	9 %	4 %	13 %	6 %	4 %	2 %
Muu palvelutoiminta	3 %	-1 %	3 %	9 %	32 %	22 %	16 %	0 %	11 %	8 %	0 %	1 %
Ammatillinen, tieteellinen ja tekninen toiminta	3 %	-7 %	-4 %	2 %	10 %	18 %	15 %	10 %	14 %	10 %	10 %	3 %
Kiinteistöalan toiminta	11 %	2 %	6 %	10 %	6 %	16 %	13 %	10 %	15 %	7 %	1 %	6 %
Kuljetus ja varastointi	5 %	-6 %	-1 %	4 %	3 %	10 %	3 %	2 %	6 %	9 %	3 %	-6 %
Tukku- ja vähittäiskauppa; moottoriajoneuvojen ja moottoripyörien korjaus	13 %	-3 %	3 %	11 %	20 %	23 %	9 %	1 %	12 %	4 %	0 %	-7 %



Taulukko 3: Laskuvolyymien muutos edelliseen vuoteen nähden

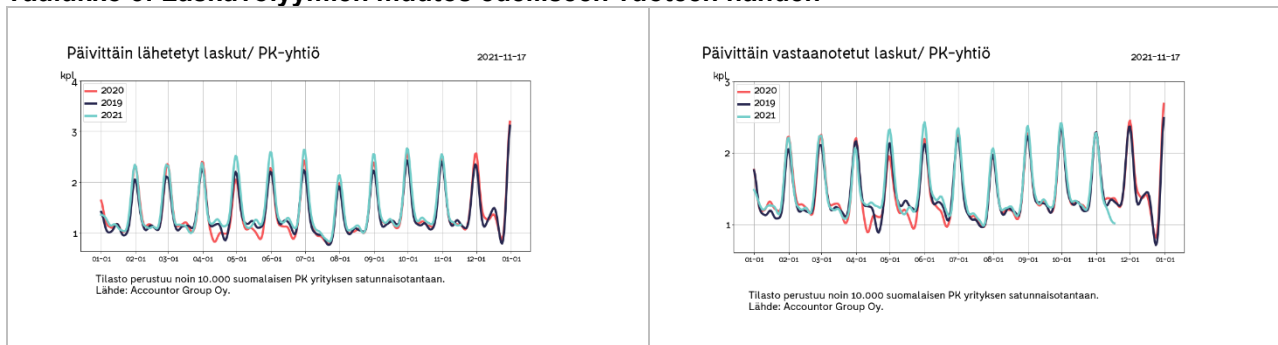

Suunnitellut ja toteutuneet työtunnit viikottain verrattuna 2020 maaliskuun alkuun

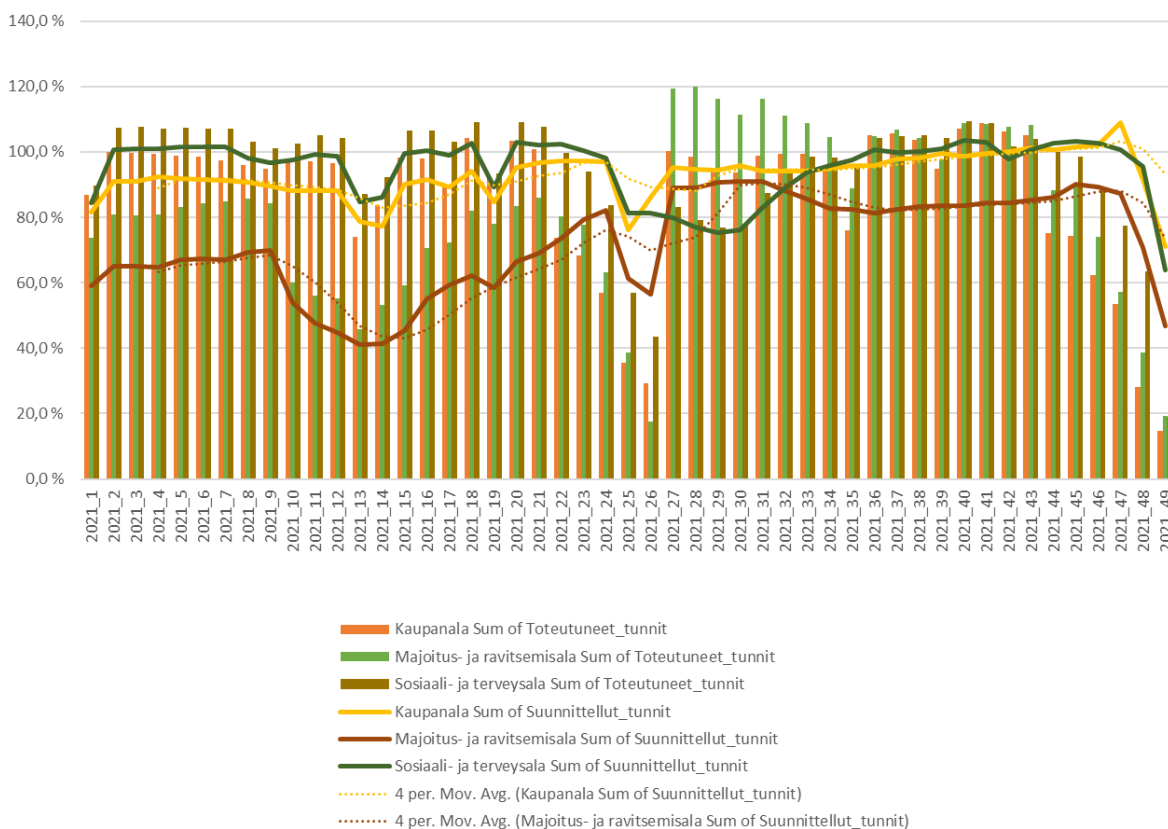



Taulukko 5: Käteismyynnin ja tilityspisteiden lukumäärän kehitys

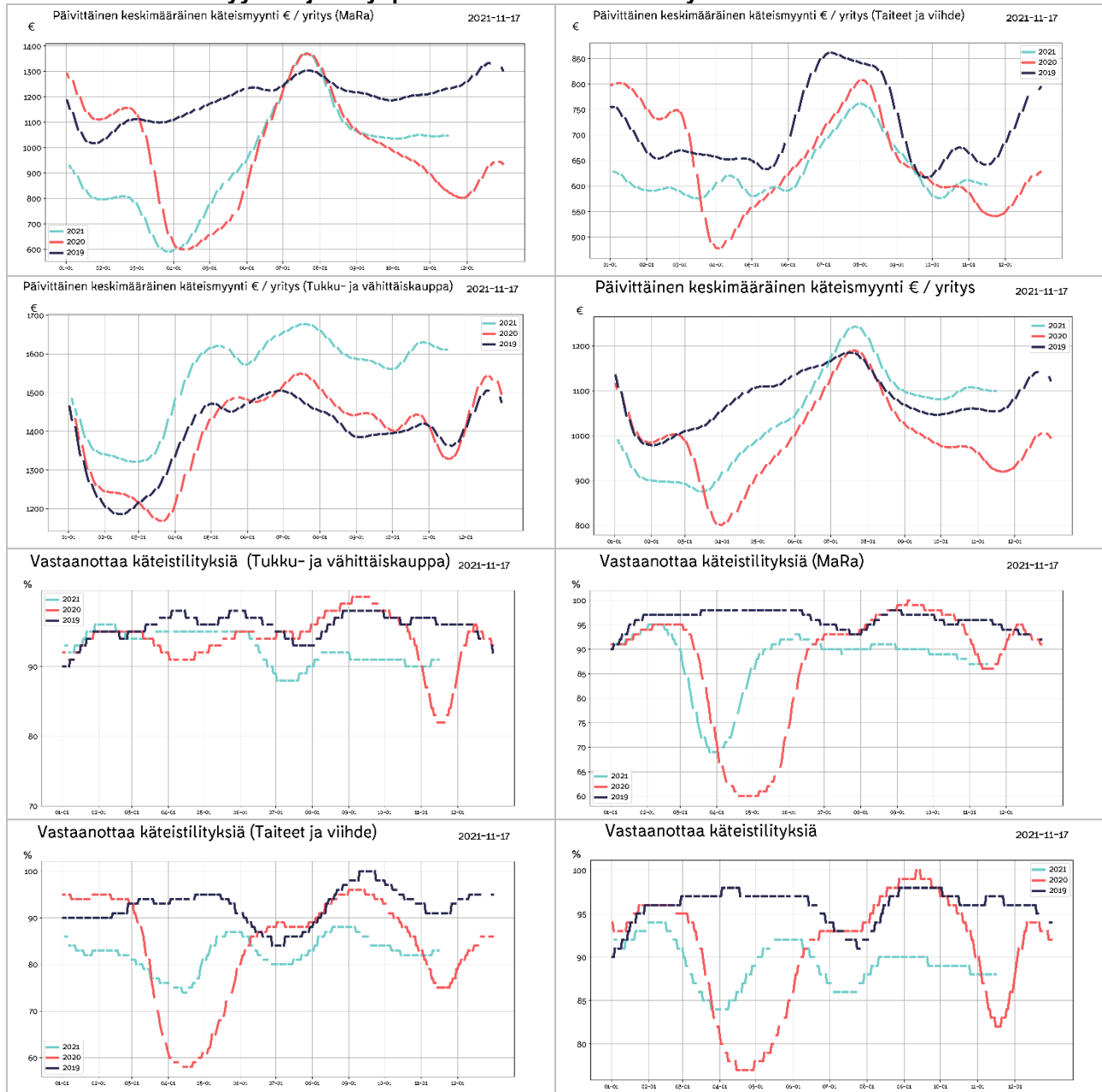



Taulukko 6: Maksamattomat ostovelat

Ostolaskujen kiertonopeus päivinä																						
	2020-01	2020-02	2020-03	2020-04	2020-05	2020-06	2020-07	2020-08	2020-09	2020-10	2020-11	2020-12	2021-01	2021-02	2021-03	2021-04	2021-05	2021-06	2021-07	2021-08	2021-10	2021-11
Majoitus- ja ravitsemistoiminta	21	21	29	32	35	38	37	39	38	38	41	39	37	42	52	64	64	96	167	198	253	220
Hallinto- ja tukipalvelutoiminta	12	10	17	19	19	20	26	27	25	24	24	30	32	33	38	31	40	29	35	42	49	43
Taiteet, viihde ja virkistys	16	16	17	18	18	21	24	27	28	25	29	26	23	22	29	31	31	41	76	102	133	121
Rakentaminen	14	13	15	14	14	16	15	16	17	15	18	18	16	18	20	20	22	42	80	102	137	126
Koulutus	11	7	8	10	12	11	17	13	11	9	12	8	11	10	10	11	10	30	59	79	118	110
Terveys- ja sosiaalipalvelut	14	12	15	15	13	14	16	17	16	18	19	16	19	18	21	19	18	31	59	78	110	103
Informaatio ja viestintä	16	15	16	16	17	17	17	18	20	19	20	17	17	17	20	21	33	64	86	120	109	109
Teollisuus	13	12	13	13	13	13	14	14	14	13	14	14	13	14	15	15	16	34	66	88	121	114
Muu palvelutoiminta	23	20	24	29	30	28	27	25	29	27	30	26	32	26	24	24	24	39	76	105	151	139
Ammatillinen, tieteellinen ja tekninen toiminta	19	18	20	21	20	21	22	24	26	25	25	25	23	23	25	27	26	34	63	84	115	105
Kiinteistöalan toiminta	10	10	10	11	9	11	11	12	12	11	12	14	12	13	14	14	14	13	23	30	41	39
Kuljetus ja varastointi	17	16	19	20	18	19	20	18	19	18	20	20	18	17	20	20	22	42	82	110	152	143
Tukku- ja vähittäiskauppa; moottoriajoneuvot	17	21	20	15	15	16	16	16	12	11	12	12	15	16	15	18	19	43	79	102	141	132
Maksamattomat ostovelat kuukausiliikelyhdosta																						
	2020-01	2020-02	2020-03	2020-04	2020-05	2020-06	2020-07	2020-08	2020-09	2020-10	2020-11	2020-12	2021-01	2021-02	2021-03	2021-04	2021-05	2021-06	2021-07	2021-08	2021-10	2021-11
Majoitus- ja ravitsemistoiminta	31%	40%	40%	47%	44%	52%	46%	47%	58%	63%	63%	64%	80%	77%	126%	329%	283%	129%	85%	95%	98%	116%
Hallinto- ja tukipalvelutoiminta	19%	24%	17%	25%	27%	23%	45%	27%	36%	25%	28%	37%	45%	40%	69%	95%	82%	78%	96%	93%	82%	77%
Taiteet, viihde ja virkistys	33%	43%	43%	50%	52%	61%	56%	64%	60%	68%	62%	54%	99%	59%	67%	127%	108%	85%	76%	70%	71%	81%
Rakentaminen	38%	46%	42%	48%	42%	39%	45%	40%	47%	42%	43%	51%	56%	54%	52%	51%	45%	47%	47%	52%	56%	49%
Koulutus	36%	35%	27%	33%	34%	43%	86%	46%	57%	40%	36%	34%	39%	25%	29%	47%	52%	41%	80%	48%	28%	25%
Terveys- ja sosiaalipalvelut	24%	34%	33%	36%	34%	42%	48%	47%	42%	46%	40%	47%	40%	40%	45%	49%	49%	44%	51%	53%	46%	49%
Informaatio ja viestintä	28%	42%	46%	49%	56%	58%	72%	64%	70%	68%	69%	50%	43%	49%	52%	54%	58%	54%	63%	60%	55%	49%
Teollisuus	23%	33%	32%	33%	30%	32%	40%	37%	38%	34%	34%	44%	42%	41%	38%	39%	39%	34%	45%	43%	40%	36%
Muu palvelutoiminta	61%	87%	73%	96%	88%	80%	86%	74%	82%	73%	85%	78%	73%	70%	79%	119%	110%	83%	71%	67%	80%	76%
Ammatillinen, tieteellinen ja tekninen toiminta	34%	41%	43%	48%	47%	48%	68%	60%	69%	97%	99%	56%	68%	64%	64%	74%	70%	65%	85%	80%	76%	68%
Kiinteistöalan toiminta	14%	22%	20%	23%	23%	19%	22%	23%	27%	29%	28%	30%	33%	32%	34%	38%	33%	34%	35%	37%	37%	33%
Kuljetus ja varastointi	30%	33%	36%	46%	39%	43%	45%	45%	50%	51%	52%	59%	68%	58%	64%	75%	64%	64%	64%	57%	59%	58%
Tukku- ja vähittäiskauppa; moottoriajoneuvot	18%	24%	22%	26%	27%	31%	32%	29%	33%	32%	33%	33%	36%	33%	35%	38%	34%	29%	29%	31%	28%	29%



Liite: Taulukoiden selitykset ja tilaston taustatiedot

Taulukko 1: Liikevaihdon kehitys euroina ja prosentteina

Taulukkoon on normalisoitu noin 10000 yrityksen liikevaihdon kehitys suhteessa viimevuoteen eri toimialoille. Otantaan valittavien yritysten määrä saattaa kuukausittain jossain määrin muuttua, josta johtuen luvuissa saattaa olla pieniä muutoksia aiemmin ilmoitettuihin lukuihin nähden. Yritysmäärän muutos johtuu siitä, että valitsemme mukaan vain yrityksiä, jotka ovat olleet mukana koko tarkastelujakson ja jakson pituuden kasvaessa osa yrityksistä saattaa pudota pois.

Taulukko 2: Ostojen suhteellinen muutos edelliseen vuoteen verrattuna

Ostojen muutos kuvaa ostovolyyymiä suhteessa edelliseen vuoteen. Tilastossa on mukana myös eläkevakuutusmaksut, verot ja muut tapahtumat jotka yritykselle kirjataan ostolaskuina. Ostovolyymin muutos arvioidaan prosentteina edelliseen vuoteen sekä toimialojen euromääräisenä muutoksena verrattuna edelliseen vuoteen.

Taulukko 3: Laskuvolyymien muutos edelliseen vuoteen nähden

Päivittäin lähetetyt laskut indikoivat taloudellista aktiivisuutta sekä myynnin kehittymistä. Vastaavasti päivittäin vastaanotetut laskut indikoivat PK sektorin kulujen kehittymistä. Kuluissa ovat mukana suurimpina yksittäisinä kuluerinä ovat mm. ennakkovero, TYEL, YEL, vakuutukset, vuokrat. Muita liiketoiminnan kuluja ovat tyypillisesti esimerkiksi tuotannolliset ostot sekä työssä käytetty leasing kalusto, rahoituskulut, polttoainekulut, sähkö, vesi, luottokorttiostot, matkakulut jne.

Taulukko 4: Työtuntitilasto

Tilastossa seurataan suunniteltuja ja toteutuneita työtunteja kriisialoilla (Mara ja Kaupan alat) Tilastossa vertailun indeksitaso 100% on maaliskuu 2020 alkuvuokot. Merkittävä osa tunneista kirjataan jälkikäteen, joten tilaston ajopäivän viikko ja suunniteltu tilaston ajopäivästä lasketut pari seuraavaa viikkoa vaikuttasivat nykytilanteessa päivittyvän jälkikäteen ajopäivää korkeammalle tasolle. Tilaston ajopäivää uudempien viikkojen osalta on mieluummin seurattava muutosta edellisiin viikkoihin nähden koska se tulee jossain määrin ennustamaan tuntien lisäystä tai vähenemistä jatkoa ajatellen.

Taulukko 5: Käteismyynnin ja tilityspisteiden lukumäärän kehitys

Tilastossa seurataan käteismyynnin euromääräistä volyyymiä sekä niiden yritysten joukkoa, jotka vastaanottavat käteismyynnitapahtumia. Käteismyynniksi lasketaan korttimyynti sekä käteistilitykset, kun ne suoritetaan yrityksen pankkitilille rahahuoltoyrityksen toimesta. Käteismyynnin arvo sisältää mahdollisen arvonnisäveron. Käteismyynnitapahtumien kehitystä seurataan kriisitoimialoittain. Tilaston avulla voidaan arvioida, kuinka suuri osa yrityksistä on avoinna ja vastaanottaa käteistapahtumia verrattuna viime vuoteen. Valitut sekä vuoden 2019 että 2020 tilastoissa ovat samoja yrityksiä. Molemmissa tapahtumissa on muutaman päivän viive alkuperäiseen myyntitapahtumaan.

Taulukko 6: Maksamattomat ostovelat

Maksamattomat ostovelat osuutena keskimääräisestä kuukausittaisesta liikevaihdosta lasketaan kaavalla erääntyneet ostolaskut / kolmen edellisen kuuden kuukauden myynti. Ostovelkojen kiertonopeus lasketaan vastaavasti kaavalla 365*ostovelat/keskimääräiset edellisen kuuden kuukauden ostot.

Tilaston tausta

Accountor toimittaa tilanapäivityksen kerran viikossa kriisin ajan keskittyen kussakin päivityksessä tilastoista esille nouseviin erityispiirteisiin. Accountor konsernin kirjanpito-ohjelmissa hoidetaan yli 100.000 suomalaisen PK yrityksen kirjanpito. Näistä asiakkaista osa on valinnut reaaliaikaisen täysin sähköisen taloushallinnon, jolloin ostolaskut, myyntilaskut sekä pankkitilitapahtumat näkyvät kirjanpidossa lähes reaaliaikaisesti saman työpäivän aikana. Tilastot antavat päiväkohtaisen tilannekuvan sellaisena kuin se on kirjanpitoaineistossa. Tilastoissa ei ole huomioitu esimerkiksi tulevaa laskutusta, jotka päivätään aiemmalle päivämäärälle, esim. edelliselle kuulle. Tällä on merkitystä varsinkin kuun vaihteen aikoihin ennen kuin kuun vaihteesta on kulunut keskimäärin vähintään 5 päivää. Tuntikirjauksia tekee noin 80000 työntekijää Sote, Mara ja Kaupan aloilla, Riippuen työehtosopimuksesta tunnit pitää suunnitella jo viikkoa tai kahta viikkoa ennen työn aloitusta. Käytännössä tuntien osalta toteutuneet tunnit kirjautuvat jälkikäteen viimeistään palkanmaksuajankohtaan mennessä. Tästä johtuen tunteja kirjaan jälkikäteen toteutuneiksi vielä muutama viikko takautuvasti.

Tilaston lähdeaineiston demografia

Accountor konsernin sähköisen taloushallinnon lähes reaaliaikaisista asiakkaista olemme satunnaisotannalla valinneet lähes 10.000 asiakasta, joiden sekä kirjanpito tiedot löytyvät sekä keväältä 2019 että nyt keväältä 2020 tehden vuosivertailun mahdollisimman luotettavaksi. Aineiston muuttamiseksi paremmin keskimääräistä yritystä kuvaavaksi olemme poistaneet keskimääräistä merkittävästi suuremmat yksittäiset tapahtumat, kuten yksittäiset suurimmat laskut (outliers) joita syntyy esim. koko varaston myynnin tai muun vastaavan liiketapahtuman yhteydessä. Lisäksi emme raportoi lukuja, joissa on vähemmän kuin 10 yrityksen tietoja.

Sähköisen taloushallinnon asiakkaat ovat tyypillisesti modernimpia yrityksiä, joissa yrittäjä haluaa olla paremmin selvillä yhtiön taloudellisesta tilanteesta ja siten myös todennäköisesti valmiimpia kohtaamaan kriisin vaikutukset kuin perinteinen yrittäjä.

Tilastoissa ei tietosuojaan vuoksi huomioida toimiminiä tai esimerkiksi käteiskauppaa tekevää kuluttajille myyviä yrityksiä. Vastaavasti työvuorosuunnittelua ja tuntikirjauksia tekevät tyypillisesti vähintään 5 henkeä työllistävät yritykset, joten tilastossa ei ole mukana kaikkein pienimpiä yrityksiä.

Tietosuojasta

Accountor käsittelee tietoja ja tuottaa tilastoja tietosuojalainsäädännön ja sopimusehtojen rajoissa. Tiedot perustuvat taloushallintopalveluiden tarjoamisen/tuottamisen yhteydessä syntyneisiin tapahtuma/transaktiotietoihin ja niitä on käsitelty tilastollisin menetelmin. Käsiteltävät tiedot on aggregoitu siten, että yksittäistä yritystä ei ole mahdollista tunnistaa, lisäksi tietosuojapolitiikkamme mukaisesti tietoja julkistetaan ulos vain toimialakohteisesti ja keskiarvoina.

Petri Karjalainen

+358 40 741 6041

petri.karjalainen@finago.com

www.accountor.com