



Tilannepäivitys PK-yritysten reaaliaikaiseen taloustietoon perustuen 15.4.2021

- Maaliskuulle kirjattiin kuluneen viikon aikana vielä lisää liikevaihtoa nostaten liikevaihdon 55M€ ylitse edellisen vuoden tason
- Jälkikäteen kirjausta tapahtui erityisen paljon Ammatillinen-, tieteellinen- ja tekninen toiminta- sekä Kuljetus ja varastointi -aloilla
- Huhtikuu on alkanut positiivisissa merkeissä ylittäen 37M€ viime vuoden vastaavan ajankohdan tason niin, että lähes kaikki toimialat ovat edellistä vuotta edellä
- Liikevaihdon tavoin myös ostoja kirjattiin jälkikäteen niin, että nekin ylittivät maaliskuussa 46M€ edellisen vuoden tason
- Suunnitellut työtunnit ovat pääsiäisen jälkeen nyt kääntyneet kasvuun myös MaRa-alalla
- Käteismyynti on selvässä kasvussa, myös MaRa-alan käteismyynnin osalta
- Yritysten välinen kauppa on merkittävästi kriisiä edeltävää alemmalla tasolla

Maaliskuun lopun tilanne parani vielä entisestään tasolle 55M€ suurempi kuin edellisenä vuonna. Arvioimme kirjausten myöhäisyyden johtuvan pitkälti pääsiäisestä ja siihen liittyvästä lomakaudesta. Jälkikäteen kirjausta tapahtui kaikilla aloilla, mutta se oli suhteellisesti suurinta seuraavilla aloilla: Ammatillinen, tieteellinen ja tekninen toiminta sekä Kuljetus ja varastointi.

Myös ostoja kirjattiin jälkikäteen niin, että ostot ylittivät maaliskuussa edellisen vuoden tason 46M€.

Huhtikuu on alkanut alkuvuotta positiivisemmissä merkeissä ja on tässä vaiheessa 37M€ ylitse edellisen vuoden tason. Tätä arvioi-
dessa on kuitenkin syytä muistaa, että sekä huhtikuu että toukokuu olivat edellisenä vuonna erittäin huonoja kuukausia erityisesti PK-sektorin pienimmille yrityksille. Ilahduttavaa on kuitenkin se, että kriisitoimialoilla, kuten esimerkiksi MaRa-alalla, on kuitenkin jopa 11% suurempi liikevaihto huhtikuun alkupäivinä kuin edellisenä vuonna.

Työtunnit ovat pääsiäisen jälkeen nyt kääntyneet kasvuun kaikilla seuratuilla toimialoilla. Vaikuttaisi siltä, että myös MaRa-alalla uskotaan pohjan olevan saavutettu ja työtunteja suunnitellaan tulevaisuuteen jossain määrin enemmän. Tätä huomiota tukee myös alan käteismyyntitilasto, jossa on myös havaittavissa jo nyt kasvua.

Tällä hetkellä vaikuttaa siltä, että tämän kevään sulkutoimet ovat vähemmän haitallisia PK-yrityksille kuin edellisenä vuonna. Toisaalta, koska vertailua tehdään vuoteen 2020, täytyy muistaa, että silloin liikevaihdot tippuivat merkittävästi. Tämän hetken näkemys on, että tilanne tänä vuonna on vain hieman edellisvuotta parempi eikä elpymisestä voida vielä varsinaisesti puhua muuta kuin käteismyynnin eli kuluttajakysynnän osalta. Yritysten välinen kauppa sen sijaan on vielä merkittävästi ennen kriisiä alemmalla tasolla.

*Seuraava tilannepäivitys taas noin viikon kulu-
luttua.*



Taulukko 1: Liikevaihdon kehitys euroina ja prosentteina

| Keskimääräisen liikevaihdon muutos verrattuna edelliseen vuoteen prosentteina kaikille 1-10 hlö työllistävälle yrityksille tilastokeskuksen 2018 liikevaihdon | 2020-05 | 2020-06 | 2020-07 | 2020-08 | 2020-09 | 2020-10 | 2020-11 | 2020-12 | 2021-01 | 2021-02 | 2021-03 | 2021-04 |
|---|---------|---------|---------|---------|---------|---------|---------|---------|---------|---------|---------|---------|
| Majoitus- ja ravitsemistoiminta | -68 % | -30 % | -15 % | -16 % | -18 % | -27 % | -30 % | -39 % | -41 % | -39 % | -38 % | 11 % |
| Hallinto- ja tukipalvelustoiminta | -28 % | -21 % | -16 % | -20 % | -16 % | -20 % | -19 % | -14 % | -23 % | -21 % | -11 % | 12 % |
| Taiteet, viihde ja virkistys | -53 % | -32 % | -31 % | -8 % | -17 % | -29 % | -33 % | -30 % | -43 % | -45 % | -32 % | 30 % |
| Rakentaminen | -6 % | 8 % | 3 % | 0 % | 4 % | -1 % | 6 % | 16 % | -10 % | -7 % | 2 % | 1 % |
| Koulutus | -30 % | -11 % | 4 % | -6 % | -1 % | -14 % | 4 % | 11 % | -21 % | -23 % | -14 % | -11 % |
| Terveys- ja sosiaalipalvelut | -10 % | 6 % | 4 % | 7 % | 5 % | 9 % | 1 % | 10 % | -9 % | -7 % | -8 % | 16 % |
| Informaatio ja viestintä | 2 % | 5 % | 3 % | 2 % | 7 % | 8 % | 7 % | 9 % | 4 % | -10 % | 1 % | 11 % |
| Teollisuus | -13 % | 2 % | -4 % | 0 % | 0 % | -4 % | -1 % | 8 % | -16 % | -6 % | -2 % | -18 % |
| Muu palvelustoiminta | -26 % | -5 % | 2 % | -1 % | 3 % | -5 % | -2 % | -1 % | -16 % | -12 % | 2 % | 9 % |
| Ammatillinen, tieteellinen ja tekninen toiminta | -11 % | -1 % | -7 % | -5 % | -1 % | -1 % | 2 % | 6 % | -10 % | -8 % | -1 % | -1 % |
| Kiinteistöalan toiminta | -5 % | 3 % | -2 % | 3 % | 10 % | 1 % | 9 % | 6 % | 14 % | 11 % | 22 % | 5 % |
| Kuljetus ja varastointi | -13 % | -1 % | -3 % | -4 % | -1 % | -5 % | -7 % | -1 % | -11 % | -11 % | -5 % | -5 % |
| Tukku- ja vähittäiskauppa; moottorijoneuvojen ja moottoripyörien korjaus | -14 % | 5 % | 2 % | -1 % | 8 % | 3 % | 2 % | 5 % | -10 % | -6 % | 6 % | 9 % |

| Keskimääräisen liikevaihdon muutos verrattuna edelliseen vuoteen euroina kaikille 1-10 hlö työllistävälle yrityksille tilastokeskuksen 2018 liikevaihdon | 2020-05 | 2020-06 | 2020-07 | 2020-08 | 2020-09 | 2020-10 | 2020-11 | 2020-12 | 2021-01 | 2021-02 | 2021-03 | 2021-04 |
|--|---------|---------|---------|---------|---------|---------|---------|---------|---------|---------|---------|---------|
| Majoitus- ja ravitsemistoiminta | -134 M€ | -60 M€ | -34 M€ | -34 M€ | -37 M€ | -53 M€ | -56 M€ | -79 M€ | -67 M€ | -65 M€ | -53 M€ | 3 M€ |
| Hallinto- ja tukipalvelustoiminta | -56 M€ | -39 M€ | -29 M€ | -39 M€ | -32 M€ | -42 M€ | -37 M€ | -27 M€ | -40 M€ | -36 M€ | -19 M€ | 7 M€ |
| Taiteet, viihde ja virkistys | -40 M€ | -23 M€ | -25 M€ | -6 M€ | -13 M€ | -21 M€ | -24 M€ | -23 M€ | -27 M€ | -30 M€ | -18 M€ | 5 M€ |
| Rakentaminen | -52 M€ | 67 M€ | 29 M€ | 4 M€ | 30 M€ | -10 M€ | 53 M€ | 121 M€ | -64 M€ | -43 M€ | 17 M€ | 2 M€ |
| Koulutus | -10 M€ | -3 M€ | 1 M€ | -1 M€ | -0 M€ | -5 M€ | 1 M€ | 4 M€ | -6 M€ | -6 M€ | -4 M€ | -1 M€ |
| Terveys- ja sosiaalipalvelut | -13 M€ | 7 M€ | 4 M€ | 8 M€ | 6 M€ | 11 M€ | 2 M€ | 12 M€ | -12 M€ | -8 M€ | -9 M€ | 10 M€ |
| Informaatio ja viestintä | 4 M€ | 11 M€ | 6 M€ | 3 M€ | 13 M€ | 16 M€ | 14 M€ | 21 M€ | 10 M€ | -21 M€ | 2 M€ | 11 M€ |
| Teollisuus | -105 M€ | 12 M€ | -24 M€ | -1 M€ | 0 M€ | -26 M€ | -5 M€ | 53 M€ | -101 M€ | -39 M€ | -13 M€ | -55 M€ |
| Muu palvelustoiminta | -10 M€ | -2 M€ | 1 M€ | -0 M€ | 1 M€ | -2 M€ | -2 M€ | -0 M€ | -6 M€ | -4 M€ | 1 M€ | 1 M€ |
| Ammatillinen, tieteellinen ja tekninen toiminta | -51 M€ | -6 M€ | -26 M€ | -20 M€ | -4 M€ | -6 M€ | 11 M€ | 29 M€ | -40 M€ | -31 M€ | -6 M€ | -2 M€ |
| Kiinteistöalan toiminta | -20 M€ | 12 M€ | -6 M€ | 10 M€ | 36 M€ | 5 M€ | 33 M€ | 23 M€ | 51 M€ | 41 M€ | 86 M€ | 12 M€ |
| Kuljetus ja varastointi | -58 M€ | -6 M€ | -12 M€ | -18 M€ | -6 M€ | -23 M€ | -32 M€ | -4 M€ | -43 M€ | -43 M€ | -22 M€ | -7 M€ |
| Tukku- ja vähittäiskauppa; moottorijoneuvojen ja moottoripyörien korjaus | -219 M€ | 73 M€ | 35 M€ | -11 M€ | 125 M€ | 40 M€ | 33 M€ | 82 M€ | -139 M€ | -78 M€ | 95 M€ | 50 M€ |
| Seuratut toimialat yhteensä | -764 M€ | 44 M€ | -80 M€ | -107 M€ | 119 M€ | -115 M€ | -9 M€ | 211 M€ | -484 M€ | -363 M€ | 55 M€ | 37 M€ |



Taulukko 2: Ostojen ja muiden kulujen muutos

| Keskimääräinen ostojen muutos verrattuna edelliseen vuoteen prosentteina | 2020-05 | 2020-06 | 2020-07 | 2020-08 | 2020-09 | 2020-10 | 2020-11 | 2020-12 | 2021-01 | 2021-02 | 2021-03 | 2021-04 |
|---|---------|---------|---------|---------|---------|---------|---------|---------|---------|---------|---------|---------|
| Majoitus- ja ravitsemistoiminta | -57 % | -27 % | -18 % | -14 % | -13 % | -24 % | -25 % | -29 % | -34 % | -33 % | -26 % | -6 % |
| Hallinto- ja tukipalvelutoiminta | -27 % | -18 % | -12 % | -14 % | -13 % | -17 % | -13 % | -14 % | -12 % | -10 % | -2 % | 3 % |
| Taiteet, viihde ja virkistys | -43 % | -34 % | -34 % | -17 % | -14 % | -21 % | -14 % | -19 % | -23 % | -24 % | -14 % | 1 % |
| Rakentaminen | 4 % | 12 % | 9 % | 3 % | 7 % | 4 % | 8 % | 12 % | -8 % | -6 % | -4 % | -26 % |
| Koulutus | -33 % | -17 % | 2 % | -19 % | -8 % | -12 % | -12 % | -5 % | -16 % | -11 % | 4 % | -3 % |
| Terveys- ja sosiaalipalvelut | -13 % | 6 % | 12 % | 5 % | 1 % | 19 % | 3 % | 6 % | 4 % | 6 % | 3 % | 13 % |
| Informaatio ja viestintä | -15 % | -3 % | -1 % | -5 % | 1 % | -3 % | 1 % | 4 % | -3 % | -1 % | 2 % | 5 % |
| Teollisuus | -13 % | 0 % | -3 % | -7 % | 1 % | -4 % | 2 % | 9 % | -8 % | 1 % | 2 % | -11 % |
| Muu palvelutoiminta | -23 % | -9 % | 4 % | -5 % | 4 % | -3 % | 2 % | 3 % | 1 % | 4 % | 6 % | 27 % |
| Ammatillinen, tieteellinen ja tekninen toiminta | -17 % | -9 % | -7 % | -8 % | -2 % | -3 % | 0 % | 4 % | -8 % | -6 % | -2 % | -2 % |
| Kiinteistöalan toiminta | -11 % | 11 % | 3 % | -6 % | -11 % | 2 % | 0 % | 11 % | 0 % | 5 % | 7 % | -6 % |
| Kuljetus ja varastointi | -9 % | 1 % | -6 % | -6 % | -1 % | -7 % | -6 % | 3 % | -6 % | -2 % | -1 % | -11 % |
| Tukku- ja vähittäiskauppa; moottoriajoneuvojen ja moottoripyörien korjaus | -15 % | 7 % | 4 % | 0 % | 8 % | 4 % | 9 % | 12 % | -4 % | 1 % | 6 % | -5 % |
| Keskimääräinen ostojen muutos verrattuna edelliseen vuoteen toimialan yrityksillä miljoonaa euroa | 2020-05 | 2020-06 | 2020-07 | 2020-08 | 2020-09 | 2020-10 | 2020-11 | 2020-12 | 2021-01 | 2021-02 | 2021-03 | 2021-04 |
| Majoitus- ja ravitsemistoiminta | -€108M | -€50M | -€36M | -€28M | -€23M | -€46M | -€46M | -€56M | -€61M | -€55M | -€38M | -€3M |
| Hallinto- ja tukipalvelutoiminta | -€54M | -€34M | -€22M | -€26M | -€25M | -€37M | -€28M | -€29M | -€22M | -€18M | -€3M | €3M |
| Taiteet, viihde ja virkistys | -€31M | -€27M | -€26M | -€12M | -€10M | -€16M | -€10M | -€15M | -€16M | -€14M | -€8M | €0M |
| Rakentaminen | €30M | €92M | €73M | €26M | €56M | €33M | €67M | €90M | -€56M | -€43M | -€31M | -€95M |
| Koulutus | -€11M | -€5M | €0M | -€5M | -€2M | -€4M | -€4M | -€2M | -€5M | -€3M | €1M | -€0M |
| Terveys- ja sosiaalipalvelut | -€15M | €7M | €11M | €5M | €1M | €21M | €4M | €8M | €5M | €6M | €3M | €7M |
| Informaatio ja viestintä | -€30M | -€6M | -€2M | -€9M | €2M | -€6M | €2M | €9M | -€7M | -€2M | €5M | €5M |
| Teollisuus | -€86M | -€1M | -€17M | -€42M | €8M | -€29M | €16M | €55M | -€53M | €6M | €16M | -€30M |
| Muu palvelutoiminta | -€8M | -€3M | €1M | -€2M | €1M | -€1M | €1M | €1M | €0M | €1M | €2M | €4M |
| Ammatillinen, tieteellinen ja tekninen toiminta | -€74M | -€40M | -€25M | -€32M | -€9M | -€16M | €0M | €18M | -€32M | -€25M | -€9M | -€4M |
| Kiinteistöalan toiminta | -€40M | €42M | €11M | -€22M | -€47M | €6M | €0M | €45M | €2M | €19M | €27M | -€14M |
| Kuljetus ja varastointi | -€40M | €6M | -€27M | -€26M | -€3M | -€36M | -€27M | €15M | -€27M | -€9M | -€4M | -€18M |
| Tukku- ja vähittäiskauppa; moottoriajoneuvojen ja moottoripyörien korjaus | -€240M | €94M | €61M | €1M | €120M | €62M | €134M | €168M | -€62M | €20M | €84M | -€28M |
| Kustannusten muutos seuratuilla toimialoilla | -€707M | €74M | €3M | -€170M | €69M | -€68M | €110M | €310M | -€334M | -€118M | €46M | -€174M |



Taulukko 3: Laskuvolyymien muutos edelliseen vuoteen nähden

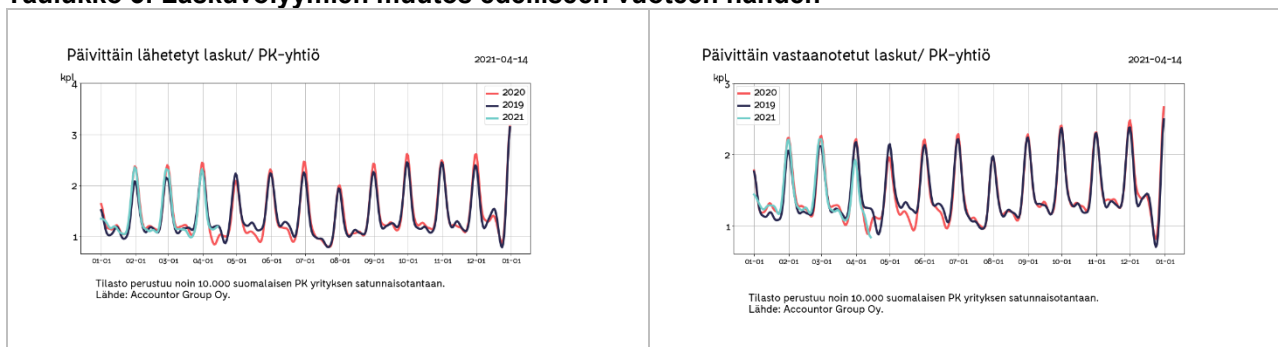

Taulukko 4: Työtuntitilasto

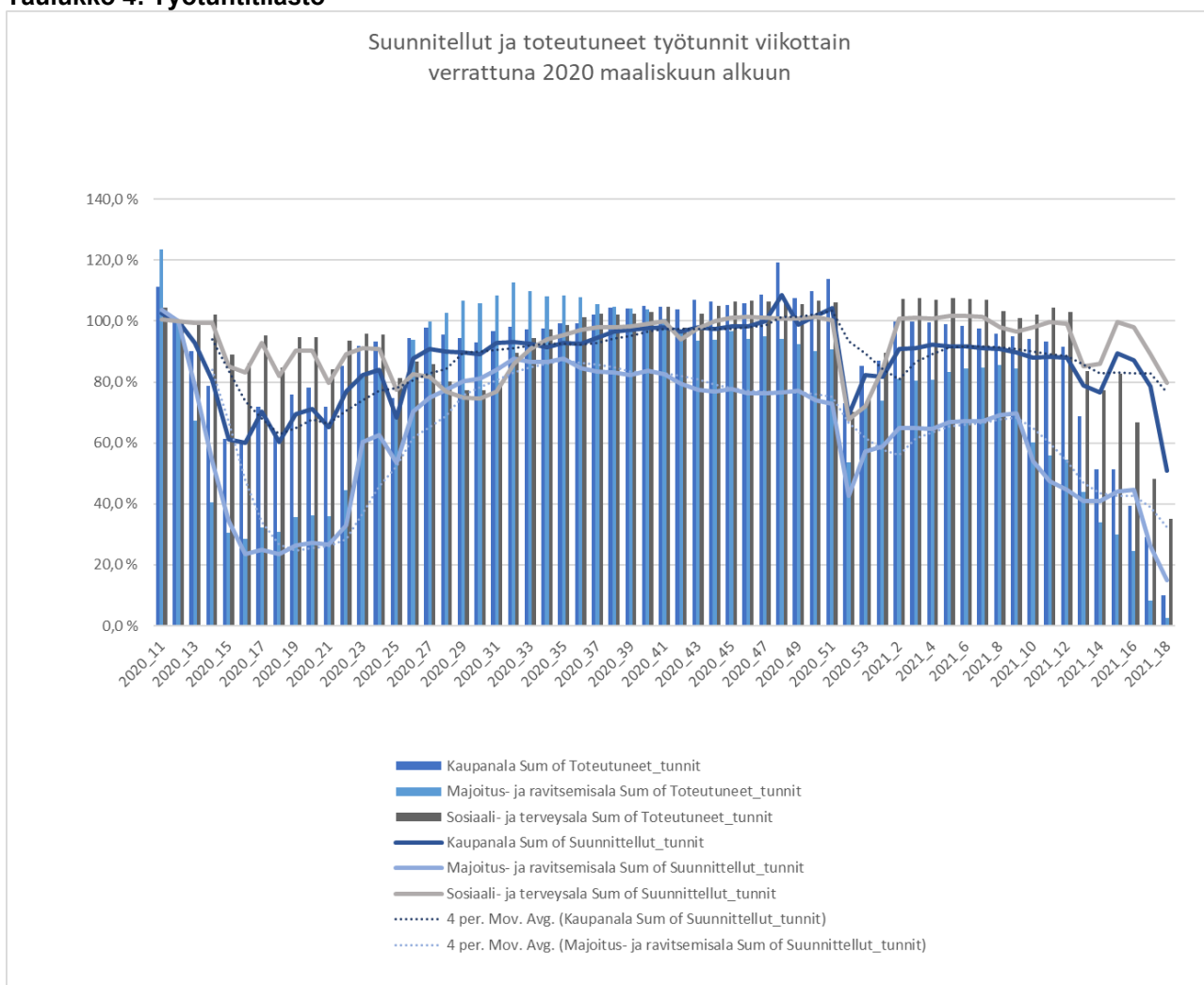



Taulukko 5: Käteismyynnin ja tilityspisteiden lukumäärän kehitys

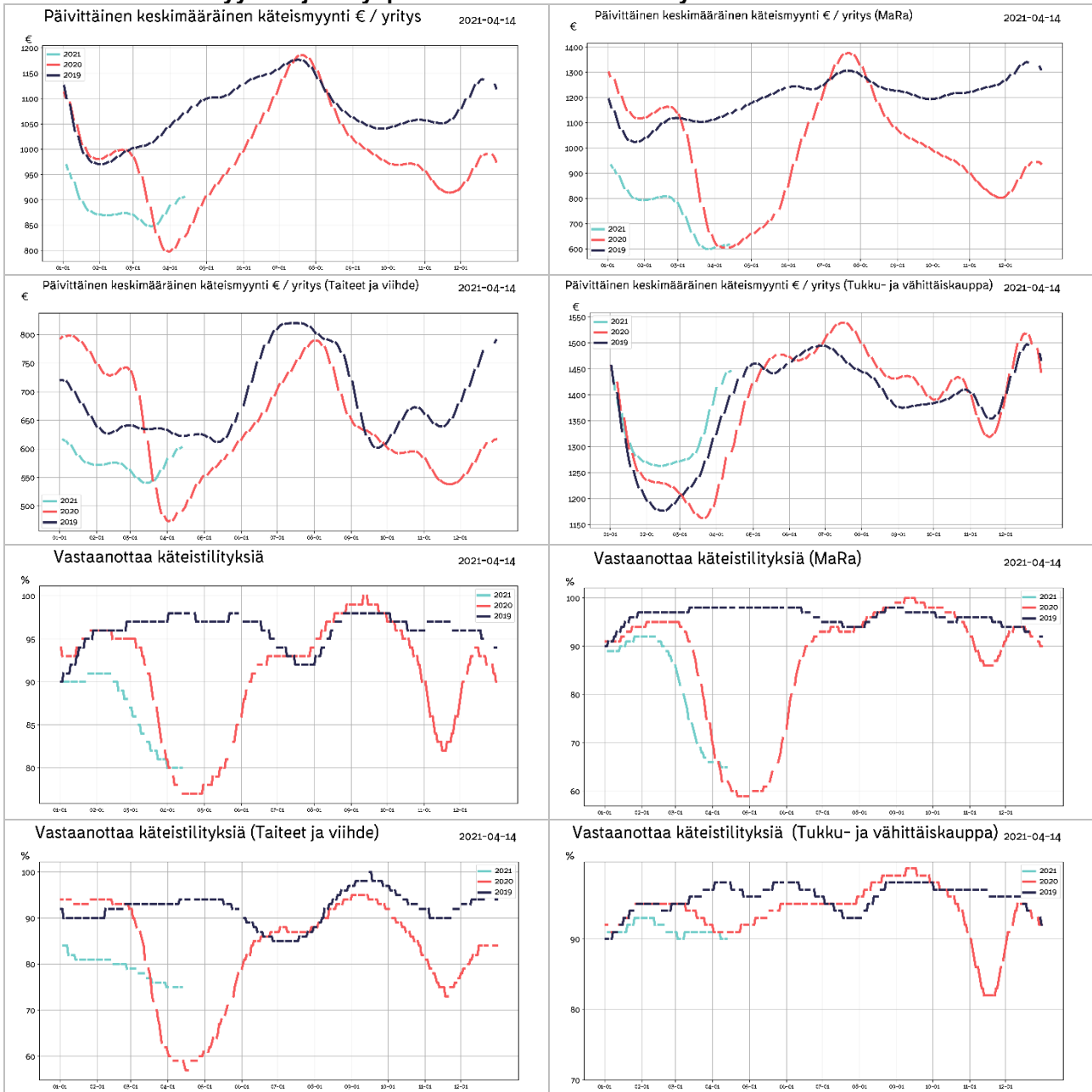



Taulukko 6: Maksamattomat ostovelat

| | 2020-01 | 2020-02 | 2020-03 | 2020-04 | 2020-05 | 2020-06 | 2020-07 | 2020-08 | 2020-09 | 2020-10 | 2020-11 | 2020-12 | 2021-01 | 2021-02 | 2021-03 | 2021-04 |
|--|---------|---------|---------|---------|---------|---------|---------|---------|---------|---------|---------|---------|---------|---------|---------|---------|
| Majoitus- ja ravitsemistoiminta | 21 | 21 | 30 | 33 | 37 | 42 | 40 | 43 | 42 | 42 | 45 | 43 | 74 | 126 | 188 | 222 |
| Hallinto- ja tukipalvelutoiminta | 13 | 13 | 17 | 20 | 22 | 22 | 28 | 31 | 28 | 26 | 25 | 27 | 24 | 30 | 42 | 45 |
| Taiteet, viihde ja virkistys | 15 | 16 | 17 | 17 | 19 | 23 | 26 | 30 | 30 | 26 | 29 | 28 | 40 | 68 | 103 | 118 |
| Rakentaminen | 15 | 14 | 16 | 15 | 16 | 18 | 18 | 19 | 20 | 18 | 19 | 19 | 36 | 67 | 105 | 121 |
| Koulutus | 11 | 7 | 8 | 10 | 13 | 12 | 18 | 14 | 14 | 12 | 13 | 10 | 35 | 65 | 102 | 116 |
| Terveys- ja sosiaalipalvelut | 14 | 12 | 15 | 16 | 15 | 16 | 18 | 20 | 18 | 20 | 20 | 16 | 39 | 69 | 103 | 113 |
| Informaatio ja viestintä | 16 | 15 | 16 | 16 | 18 | 18 | 18 | 19 | 21 | 20 | 19 | 18 | 39 | 69 | 105 | 114 |
| Teollisuus | 13 | 12 | 13 | 13 | 14 | 14 | 15 | 16 | 16 | 14 | 14 | 13 | 35 | 66 | 102 | 114 |
| Muu palvelutoiminta | 22 | 20 | 23 | 29 | 32 | 31 | 31 | 29 | 32 | 29 | 30 | 22 | 51 | 91 | 131 | 147 |
| Ammatillinen, tieteellinen ja tekninen toiminta | 19 | 18 | 20 | 21 | 21 | 23 | 23 | 26 | 28 | 27 | 26 | 24 | 38 | 64 | 96 | 106 |
| Kiinteistöalan toiminta | 10 | 10 | 10 | 11 | 10 | 11 | 11 | 13 | 13 | 12 | 12 | 14 | 16 | 27 | 38 | 41 |
| Kuljetus ja varastointi | 17 | 16 | 19 | 20 | 20 | 22 | 23 | 21 | 23 | 22 | 22 | 21 | 49 | 89 | 135 | 152 |
| Tukku- ja vähittäiskauppa; moottoriajoneuvot | 16 | 20 | 18 | 14 | 15 | 17 | 17 | 12 | 11 | 12 | 11 | 14 | 46 | 84 | 127 | 141 |
| Maksamattomat ostovelat kuukausiliikvaihdosta | | | | | | | | | | | | | | | | |
| | 2020-01 | 2020-02 | 2020-03 | 2020-04 | 2020-05 | 2020-06 | 2020-07 | 2020-08 | 2020-09 | 2020-10 | 2020-11 | 2020-12 | 2021-01 | 2021-02 | 2021-03 | 2021-04 |
| Majoitus- ja ravitsemistoiminta | 32 % | 42 % | 43 % | 48 % | 46 % | 53 % | 48 % | 49 % | 59 % | 64 % | 64 % | 65 % | 81 % | 77 % | 128 % | 703 % |
| Hallinto- ja tukipalvelutoiminta | 18 % | 30 % | 23 % | 28 % | 31 % | 29 % | 46 % | 37 % | 50 % | 36 % | 43 % | 53 % | 48 % | 51 % | 66 % | 200 % |
| Taiteet, viihde ja virkistys | 32 % | 43 % | 42 % | 49 % | 51 % | 59 % | 55 % | 63 % | 58 % | 66 % | 60 % | 54 % | 58 % | 57 % | 66 % | 233 % |
| Rakentaminen | 39 % | 47 % | 42 % | 49 % | 43 % | 40 % | 47 % | 41 % | 48 % | 44 % | 43 % | 52 % | 59 % | 56 % | 55 % | 128 % |
| Koulutus | 35 % | 34 % | 27 % | 32 % | 34 % | 43 % | 85 % | 45 % | 57 % | 39 % | 36 % | 33 % | 39 % | 25 % | 29 % | 77 % |
| Terveys- ja sosiaalipalvelut | 24 % | 36 % | 32 % | 35 % | 34 % | 42 % | 50 % | 47 % | 44 % | 46 % | 39 % | 49 % | 41 % | 41 % | 48 % | 98 % |
| Informaatio ja viestintä | 28 % | 41 % | 45 % | 48 % | 55 % | 57 % | 72 % | 64 % | 68 % | 67 % | 69 % | 49 % | 44 % | 49 % | 51 % | 107 % |
| Teollisuus | 23 % | 33 % | 32 % | 33 % | 30 % | 32 % | 41 % | 37 % | 38 % | 34 % | 34 % | 44 % | 42 % | 40 % | 38 % | 90 % |
| Muu palvelutoiminta | 59 % | 84 % | 71 % | 92 % | 86 % | 77 % | 82 % | 71 % | 79 % | 71 % | 82 % | 74 % | 71 % | 67 % | 78 % | 284 % |
| Ammatillinen, tieteellinen ja tekninen toiminta | 33 % | 40 % | 42 % | 47 % | 46 % | 47 % | 67 % | 59 % | 68 % | 57 % | 58 % | 55 % | 68 % | 64 % | 63 % | 162 % |
| Kiinteistöalan toiminta | 14 % | 21 % | 19 % | 22 % | 23 % | 19 % | 22 % | 22 % | 26 % | 29 % | 28 % | 30 % | 33 % | 32 % | 33 % | 53 % |
| Kuljetus ja varastointi | 30 % | 32 % | 35 % | 45 % | 39 % | 42 % | 45 % | 45 % | 49 % | 51 % | 52 % | 59 % | 64 % | 60 % | 65 % | 226 % |
| Tukku- ja vähittäiskauppa; moottoriajoneuvot | 18 % | 24 % | 22 % | 25 % | 26 % | 30 % | 31 % | 29 % | 33 % | 31 % | 32 % | 33 % | 36 % | 33 % | 34 % | 91 % |



Liite: Taulukoiden selitykset ja tilaston taustatiedot

Taulukko 1: Liikevaihdon kehitys euroina ja prosentteina

Taulukkoon on normalisoitu noin 10000 yrityksen liikevaihdon kehitys suhteessa viimevuoteen eri toimialoille. Otantaan valittavien yritysten määrä saattaa kuukausittain jossain määrin muuttua, josta johtuen luvuissa saattaa myös olla pieniä muutoksia aiemmin ilmoitettuihin lukuihin nähden. Yritysmäärän muutos johtuu siitä, että valitsemme mukaan vain yrityksiä, jotka ovat olleet mukana koko tarkastelujakson ja jakson pituuden kasvaessa osa yrityksistä saattaa pudota pois.

Taulukko 2: Ostojen suhteellinen muutos edelliseen vuoteen verrattuna

Ostojen muutos kuvaa ostovolyyymiä suhteessa edelliseen vuoteen. Tilastossa on mukana myös eläkevakuutusmaksut, verot ja muut tapahtumat jotka yritykselle kirjataan ostolaskuina. Ostovolyymin muutos arvioidaan prosentteina edelliseen vuoteen sekä toimialojen euromääräisenä muutoksena verrattuna edelliseen vuoteen.

Taulukko 3: Laskuvolyymien muutos edelliseen vuoteen nähden

Päivittäin lähetetyt laskut indikoivat taloudellista aktiivisuutta sekä myynnin kehittymistä. Vastaavasti päivittäin vastaanotetut laskut indikoivat PK sektorin kulujen kehittymistä. Kuluissa ovat mukana suurimpina yksittäisinä kuluerinä ovat mm. ennakkovero, TYEL, YEL, vakuutukset, vuokrat. Muita liiketoiminnan kuluja ovat tyypillisesti esimerkiksi tuotannolliset ostot sekä työssä käytetty leasing kalusto, rahoituskulut, polttoainekulut, sähkö, vesi, luottokorttistot, matkakulut jne.

Taulukko 4: Työtuntitilasto

Tilastossa seurataan suunniteltuja ja toteutuneita työtunteja kriisialoilla (Mara ja Kaupan alat) Tilastossa vertailun indeksitaso 100% on maaliskuu 2020 alkuviikot. Merkittävä osa tunneista kirjataan jälkikäteen, joten tilaston ajopäivän viikko ja suunniteltu tilaston ajopäivästä lasketut pari seuraavaa viikkoa vaikuttasivat nykytilanteessa päivittyvän jälkikäteen ajopäivää korkeammalle tasolle. Tilaston ajopäivää uudempien viikkojen osalta on mieluummin seurattava muutosta edellisiin viikkoihin nähden koska se tulee jossain määrin ennustamaan tuntien lisäystä tai vähenemistä jatkoa ajatellen.

Taulukko 5: Käteismyynnin ja tilityspisteiden lukumäärän kehitys

Tilastossa seurataan käteismyynnin euromääräistä volyyymiä sekä niiden yritysten joukkoa, jotka vastaanottavat käteismyynnitapahtumia. Käteismyynniksi lasketaan korttimyynti sekä käteistilitykset, kun ne suoritetaan yrityksen pankkitilille rahahuoltoyrityksen toimesta. Käteismyynnin arvo sisältää mahdollisen arvonlisäveron. Käteismyynnitapahtumien kehitystä seurataan kriisitoimialoittain. Tilaston avulla voidaan arvioida, kuinka suuri osa yrityksistä on avoinna ja vastaanottaa käteistapahtumia verrattuna viime vuoteen. Valitut sekä vuoden 2019 että 2020 tilastoissa ovat samoja yrityksiä. Molemmissa tapahtumissa on muutaman päivän viive alkuperäiseen myyntitapahtumaan.

Taulukko 6: Maksamattomat ostovelat

Maksamattomat ostovelat osuutena keskimääräisestä kuukausittaisesta liikevaihdosta lasketaan kaavalla erääntyneet ostolaskut / kolmen edellisen kuuden kuukauden myynti. Ostovelkojen kiertonopeus lasketaan vastaavasti kaavalla 365*ostovelat/keskimääräiset edellisen kuuden kuukauden ostot.

Tilaston tausta

Accountor toimittaa tilanepäivityksen kerran viikossa kriisin ajan keskittyen kussakin päivityksessä tilastoista esille nouseviin erityispiirteisiin. Accountor konsernin kirjanpito-ohjelmilla hoidetaan yli 100.000 suomalaisen PK yrityksen kirjanpito. Näistä asiakkaista osa on valinnut reaaliaikaisen täysin sähköisen taloushallinnon, jolloin ostolaskut, myyntilaskut sekä pankkitilipapahtumat näkyvät kirjanpidossa lähes reaaliaikaisesti saman työpäivän aikana. Tilastot antavat päiväkohtaisen tilannekuvan sellaisena kuin se on kirjanpitoaineistossa. Tilastoissa ei ole huomioitu esimerkiksi tulevaa laskutusta, jotka päivätään aiemmalle päivämäärälle, esim. edelliselle kuulle. Tällä on merkitystä varsinkin kuun vaihteen aikoihin ennen kuin vaihteesta on kulunut keskimäärin vähintään 5 päivää. Tuntikirjauksia tekee noin 80000 työntekijää Sote, Mara ja Kaupan aloilla, Riippuen työehtosopimuksesta tunnit pitää suunnitella jo viikkoa tai kahta viikkoa ennen työn aloitusta. Käytännössä tilanteen osalta toteutuneet tunnit kirjautuvat jälkikäteen viimeistään palkanmaksuajankohtaan mennessä. Tästä johtuen tunteja kirjataan jälkikäteen toteutuneiksi vielä muutama viikko takautuvasti.

Tilaston lähdeaineiston demografia

Accountor konsernin sähköisen taloushallinnon lähes reaaliaikaisista asiakkaista olemme satunnaisotannalla valinneet lähes 10.000 asiakasta, joiden sekä kirjanpito tiedot löytyvät sekä keväältä 2019 että nyt keväältä 2020 tehden vuosivertailun mahdollisimman luotettavaksi. Aineiston muuttamiseksi paremmin keskimääräistä yritystä kuvaavaksi olemme poistaneet keskimääräistä merkittävästi suuremmat yksittäiset tapahtumat, kuten yksittäiset suurimmat laskut (outliers) joita syntyy esim. koko varaston myynnin tai muun vastaavan liiketapahtuman yhteydessä. Lisäksi emme raportoi lukuja, joissa on vähemmän kuin 10 yrityksen tietoja.

Sähköisen taloushallinnon asiakkaat ovat tyypillisesti modernimpia yrityksiä, joissa yrittäjä haluaa olla paremmin selvillä yhtiönsä taloudellisesta tilanteesta ja siten myös todennäköisesti valmiimpia kohtaamaan kriisin vaikutukset kuin perinteinen yrittäjä.

Tilastoissa ei tietosuojaan vuoksi huomioida toiminimiä tai esimerkiksi käteiskauppaa tekevää kuluttajille myyviä yrityksiä. Vastaavasti työvuorosuunnittelua ja tuntikirjauksia tekevät tyypillisesti vähintään 5 henkeä työllistävät yritykset, joten tilastossa ei ole mukana kaikkein pienimpiä yrityksiä.

Tietosuojusta

Accountor käsittelee tietoja ja tuottaa tilastoja tietosuojalainsäädännön ja sopimusehtojen rajoissa. Tiedot perustuvat taloushallintopalveluiden tarjoamisen/tuottamisen yhteydessä syntyneisiin tapahtuma/transaktiotietoihin ja niitä on käsitelty tilastollisin menetelmin. Käsiteltävät tiedot on aggregoitu siten, että yksittäistä yritystä ei ole mahdollista tunnistaa, lisäksi tietosuojapolitiikkamme mukaisesti tietoja julkistetaan ulos vain toimialakohteisesti ja keskiarvoina.

Petri Karjalainen

+358 40 741 6041

petri.karjalainen@accountor.fi

www.accountor.com