



Tilannepäivitys PK-yritysten reaaliaikaiseen taloustietoon perustuen 31.3.2021

- Maaliskuun liikevaihdon jättämä vahvistuu vasta pääsiäisen jälkeen, kun yritysten kuukausittaiset laskut lähetetään kuun alkupäivinä.
- Toimialoista kiinteistöala vaikuttaisi olevan kasvussa edelliseen vuoteen nähden.
- Myös kuun vaihteen ostolaskut saapuvat vasta pääsiäisen jälkeen, joten on liian aikaista arvioida säästötoimien tasoa.
- MaRa-alan työtunnit tippuneet viime vuoden sulkutoimien ajan tasolle. SoTe ja Kaupan alan tunnit edellisvuotta korkeammalla tasolla.
- Kappaletilastoista nähdään selvästi, että vasta noin neljännes kuun vaihteen kappalemääräisestä laskutuksesta on tehty.
- Kaupan alan käteismyynti voimakkaassa kasvussa, MaRa ja Taiteet selvästi edellisvuotta jäljessä. Kokonaiskäteismyynti edellisvuotta suurompaa.
- Tällä hetkellä käteismyyntipisteistä noin 80 % aktiivisia
- Kaupan alan käteismyynti lähtenyt kasvuun vuodenaikaan nähden etuajassa, muiden alojen käteismyynti laskussa
- Pieniä merkkejä näkyvissä siitä, että MaRa -alalla myyntipisteitä pidetään enemmän auki kuin keväällä 2020 mahdollisesti etämyynnin lisääntymisen takia

Maaliskuun lopun tilanne ei ole vielä arvioitavissa, koska yritykset lähettävät merkittävän osan laskuista vasta heti kuun vaihteen jälkeen. Sama ilmiö vaikuttaa tällä hetkellä myös ostoihin, koska kuun vaihteen laskut kirjautuvat vasta

muutamana päivänä kuluttua, kun ne on ensin lähetetty.

Tällä hetkellä vaikuttaa kuitenkin siltä, että erityisesti kiinteistöala on voimakkaassa kasvussa. Alan kasvu selittyy erityisesti etätyön ja märkeiltä työskentelyn kautta lisääntyneinä kiinteistöön liittyvinä tarpeina. On myös mahdollista, että kaupan alan liikevaihto on palannut takaisin kasvun uralle, kun kuun vaihteen laskutus saadaan kirjattua.

Työtuntien osalta MaRa-alan tunnit alkavat olemaan samalla tasolla kuin viime vuonna sulkutoimien aikana. Tällä hetkellä alalla tehdään työtunteja noin 40 % verrattuna normaaleihin kuukausiin.

Käteismyynnin lasku vaikuttaa pysähtyneen. Veturina käänteelle toimii kaupan käteismyynti, joka on vuodenaikaan tyypillisellä tavalla kääntynyt kasvuun ollen jopa edellisvuosia merkittävästi korkeammalla tasolla.

Tällä hetkellä kaikista myyntipisteistä vain noin 80 % ottaa vastaan käteismyyntitilityksiä. MaRa-alalla myyntipisteistä noin 67 % on aktiivisia, kun vuosi sitten aktiivisia oli vain noin 60 %. Eli alalla on selvästi enemmän etämyyntiä, joka pitää muuten asiakaspaikkojen osalta suljettuja liikkeitä auki.

Ostovelkojen osalta maaliskuun tilanne selviää parin viikon kuluessa, mutta helmikuun perusteella on selvää, että PK-yrityksillä on maksuvaikeuksia. Tämä näkyy myös tilastoissa, jossa seurataan yritysten lopettamisia, jotka ovat kasvussa. Konkurssien sijaan tällä hetkellä yrityksiä lopetetaan hallitusti moninkertainen määrä edellisvuodesta verrattuna.

Seuraava tilannepäivitys taas noin viikon kuluttua.



Taulukko 1: Liikevaihdon kehitys euroina ja prosentteina

| Keskimääräisen liikevaihdon muutos verrattuna edelliseen vuoteen prosentteina kaikille 1-10 hlö työllistävälle yrityksille tilastokeskuksen 2018 liikevaihdon | 2020-04 | 2020-05 | 2020-06 | 2020-07 | 2020-08 | 2020-09 | 2020-10 | 2020-11 | 2020-12 | 2021-01 | 2021-02 | 2021-03 |
|---|---------|---------|---------|---------|---------|---------|---------|---------|---------|---------|---------|---------|
| Majoitus- ja ravitsemistoiminta | -70 % | -68 % | -30 % | -15 % | -16 % | -18 % | -27 % | -30 % | -39 % | -42 % | -39 % | -43 % |
| Hallinto- ja tukipalvelutoiminta | -29 % | -28 % | -21 % | -16 % | -20 % | -17 % | -20 % | -19 % | -14 % | -23 % | -21 % | -26 % |
| Taiteet, viihde ja virkistys | -50 % | -53 % | -32 % | -31 % | -8 % | -17 % | -29 % | -32 % | -30 % | -43 % | -45 % | -35 % |
| Rakentaminen | 4 % | -6 % | 8 % | 3 % | 0 % | 3 % | -1 % | 6 % | 16 % | -10 % | -7 % | -3 % |
| Koulutus | -28 % | -30 % | -11 % | 4 % | -6 % | -1 % | -14 % | 4 % | 11 % | -22 % | -23 % | -20 % |
| Terveys- ja sosiaalipalvelut | 7 % | -10 % | 6 % | 4 % | 7 % | 5 % | 9 % | 1 % | 10 % | -9 % | -7 % | -24 % |
| Informaatio ja viestintä | 5 % | 2 % | 5 % | 3 % | 2 % | 7 % | 8 % | 7 % | 9 % | 3 % | -11 % | -27 % |
| Teollisuus | 0 % | -13 % | 1 % | -4 % | 0 % | 0 % | -4 % | -1 % | 8 % | -17 % | -7 % | -8 % |
| Muu palvelutoiminta | -23 % | -26 % | -5 % | 2 % | -1 % | 3 % | -5 % | -5 % | -1 % | -16 % | -12 % | -5 % |
| Ammatillinen, tieteellinen ja tekninen toiminta | -5 % | -11 % | -1 % | -7 % | -5 % | -1 % | -1 % | 2 % | 6 % | -10 % | -8 % | -19 % |
| Kiinteistöalan toiminta | -6 % | -5 % | 3 % | -2 % | 2 % | 10 % | 1 % | 9 % | 6 % | 13 % | 10 % | 15 % |
| Kuljetus ja varastointi | -6 % | -13 % | -1 % | -3 % | -4 % | -1 % | -5 % | -7 % | -1 % | -11 % | -11 % | -24 % |
| Tukku- ja vähittäiskauppa; moottorijoneuvojen ja moottoripyörien korjaus | -13 % | -13 % | 5 % | 2 % | -1 % | 8 % | 3 % | 2 % | 5 % | -11 % | -7 % | -1 % |

| Keskimääräisen liikevaihdon muutos verrattuna edelliseen vuoteen euroina kaikille 1-10 hlö työllistävälle yrityksille tilastokeskuksen 2018 liikevaihdon | 2020-04 | 2020-05 | 2020-06 | 2020-07 | 2020-08 | 2020-09 | 2020-10 | 2020-11 | 2020-12 | 2021-01 | 2021-02 | 2021-03 |
|--|---------|---------|---------|---------|---------|---------|---------|---------|---------|---------|---------|---------|
| Majoitus- ja ravitsemistoiminta | -130 M€ | -134 M€ | -60 M€ | -33 M€ | -34 M€ | -37 M€ | -53 M€ | -56 M€ | -79 M€ | -68 M€ | -66 M€ | -59 M€ |
| Hallinto- ja tukipalvelutoiminta | -52 M€ | -56 M€ | -39 M€ | -29 M€ | -39 M€ | -33 M€ | -42 M€ | -37 M€ | -27 M€ | -41 M€ | -37 M€ | -43 M€ |
| Taiteet, viihde ja virkistys | -32 M€ | -40 M€ | -23 M€ | -25 M€ | -6 M€ | -13 M€ | -22 M€ | -23 M€ | -24 M€ | -27 M€ | -30 M€ | -20 M€ |
| Rakentaminen | 25 M€ | -54 M€ | 69 M€ | 27 M€ | 2 M€ | 26 M€ | -12 M€ | 50 M€ | 122 M€ | -69 M€ | -47 M€ | -26 M€ |
| Koulutus | -8 M€ | -10 M€ | -3 M€ | 1 M€ | -1 M€ | -0 M€ | -5 M€ | 1 M€ | 4 M€ | -6 M€ | -6 M€ | -6 M€ |
| Terveys- ja sosiaalipalvelut | 8 M€ | -13 M€ | 7 M€ | 4 M€ | 8 M€ | 6 M€ | 11 M€ | 2 M€ | 12 M€ | -12 M€ | -8 M€ | -30 M€ |
| Informaatio ja viestintä | 9 M€ | 4 M€ | 11 M€ | 6 M€ | 3 M€ | 13 M€ | 16 M€ | 14 M€ | 21 M€ | 8 M€ | -23 M€ | -59 M€ |
| Teollisuus | -1 M€ | -106 M€ | 11 M€ | -26 M€ | -2 M€ | -0 M€ | -26 M€ | -7 M€ | 55 M€ | -106 M€ | -43 M€ | -58 M€ |
| Muu palvelutoiminta | -8 M€ | -10 M€ | -2 M€ | 1 M€ | -0 M€ | 1 M€ | -2 M€ | -2 M€ | -0 M€ | -6 M€ | -4 M€ | -2 M€ |
| Ammatillinen, tieteellinen ja tekninen toiminta | -23 M€ | -51 M€ | -7 M€ | -26 M€ | -20 M€ | -4 M€ | -6 M€ | 11 M€ | 29 M€ | -42 M€ | -33 M€ | -87 M€ |
| Kiinteistöalan toiminta | -21 M€ | -20 M€ | 12 M€ | -6 M€ | 8 M€ | 36 M€ | 3 M€ | 32 M€ | 23 M€ | 50 M€ | 39 M€ | 58 M€ |
| Kuljetus ja varastointi | -26 M€ | -58 M€ | -6 M€ | -12 M€ | -18 M€ | -6 M€ | -23 M€ | -32 M€ | -4 M€ | -46 M€ | -46 M€ | -103 M€ |
| Tukku- ja vähittäiskauppa; moottorijoneuvojen ja moottoripyörien korjaus | -192 M€ | -218 M€ | 73 M€ | 36 M€ | -11 M€ | 125 M€ | 42 M€ | 33 M€ | 81 M€ | -143 M€ | -90 M€ | -7 M€ |
| Seuratut toimialat yhteensä | -451 M€ | -766 M€ | 43 M€ | -82 M€ | -111 M€ | 115 M€ | -118 M€ | -14 M€ | 214 M€ | -509 M€ | -393 M€ | -442 M€ |



Taulukko 2: Ostojen ja muiden kulujen muutos

| Keskimääräinen ostojen muutos verrattuna edelliseen vuoteen prosentteina | 2020-03 | 2020-04 | 2020-05 | 2020-06 | 2020-07 | 2020-08 | 2020-09 | 2020-10 | 2020-11 | 2020-12 | 2021-01 | 2021-02 | 2021-03 |
|---|---------|---------|---------|---------|---------|---------|---------|---------|---------|---------|---------|---------|---------|
| Majoitus- ja ravitsemistoiminta | -16% | -49% | -57% | -27% | -18% | -14% | -13% | -24% | -25% | -29% | -34% | -33% | -34% |
| Hallinto- ja tukipalvelutoiminta | -1% | -19% | -27% | -18% | -12% | -14% | -13% | -17% | -13% | -14% | -12% | -11% | -16% |
| Taiteet, viihde ja virkistys | -9% | -33% | -43% | -34% | -34% | -17% | -14% | -21% | -14% | -19% | -24% | -24% | -22% |
| Rakentaminen | 20% | 18% | 4% | 12% | 10% | 3% | 7% | 4% | 8% | 12% | -8% | -6% | -17% |
| Koulutus | -13% | -18% | -33% | -17% | 2% | -19% | -8% | -12% | -12% | -5% | -17% | -12% | -5% |
| Terveys- ja sosiaalipalvelut | 8% | 3% | -13% | 6% | 12% | 5% | 1% | 19% | 3% | 6% | 4% | 4% | -16% |
| Informaatio ja viestintä | 3% | -7% | -15% | -3% | -1% | -5% | 1% | -3% | 1% | 4% | -4% | -2% | -13% |
| Teollisuus | 3% | -7% | -13% | 0% | -3% | -7% | 1% | -4% | 2% | 9% | -9% | 0% | -8% |
| Muu palvelutoiminta | -12% | -25% | -23% | -9% | 4% | -5% | 4% | -3% | 2% | 3% | 1% | 4% | -10% |
| Ammatillinen, tieteellinen ja tekninen toiminta | 2% | -6% | -17% | -9% | -7% | -8% | -2% | -3% | 0% | 4% | -8% | -7% | -14% |
| Kiinteistöalan toiminta | 7% | 0% | -11% | 11% | 3% | -6% | -11% | 2% | 0% | 10% | 0% | 5% | 3% |
| Kuljetus ja varastointi | 4% | 2% | -9% | 1% | -6% | -6% | -1% | -7% | -6% | 3% | -7% | -3% | -20% |
| Tukku- ja vähittäiskauppa; moottoriajoneuvojen ja moottoripyörien korjaus | 1% | -10% | -15% | 7% | 5% | 0% | 9% | 4% | 9% | 12% | -4% | 1% | -6% |
| Keskimääräinen ostojen muutos verrattuna edelliseen vuoteen toimialan yrityksillä miljoonaa euroa | 2020-03 | 2020-04 | 2020-05 | 2020-06 | 2020-07 | 2020-08 | 2020-09 | 2020-10 | 2020-11 | 2020-12 | 2021-01 | 2021-02 | 2021-03 |
| Majoitus- ja ravitsemistoiminta | -€28M | -€87M | -€108M | -€50M | -€36M | -€28M | -€23M | -€46M | -€46M | -€56M | -€62M | -€56M | -€49M |
| Hallinto- ja tukipalvelutoiminta | -€2M | -€36M | -€54M | -€34M | -€22M | -€26M | -€25M | -€37M | -€28M | -€29M | -€23M | -€20M | -€29M |
| Taiteet, viihde ja virkistys | -€6M | -€22M | -€31M | -€27M | -€26M | -€12M | -€10M | -€16M | -€10M | -€15M | -€16M | -€14M | -€13M |
| Rakentaminen | €138M | €126M | €31M | €93M | €75M | €28M | €57M | €34M | €68M | €91M | -€59M | -€46M | -€141M |
| Koulutus | -€4M | -€5M | -€11M | -€5M | €0M | -€5M | -€2M | -€4M | -€4M | -€2M | -€5M | -€3M | -€1M |
| Terveys- ja sosiaalipalvelut | €8M | €3M | -€15M | €7M | €11M | €5M | €1M | €21M | €4M | €8M | €5M | €5M | -€19M |
| Informaatio ja viestintä | €5M | -€15M | -€30M | -€6M | -€2M | -€9M | €2M | -€6M | €2M | €9M | -€9M | -€3M | -€26M |
| Teollisuus | €18M | -€46M | -€86M | -€1M | -€17M | -€42M | €8M | -€29M | €16M | €55M | -€56M | -€1M | -€54M |
| Muu palvelutoiminta | -€4M | -€9M | -€8M | -€3M | €1M | -€2M | €1M | -€1M | €1M | €1M | €0M | €1M | -€3M |
| Ammatillinen, tieteellinen ja tekninen toiminta | €10M | -€23M | -€74M | -€40M | -€25M | -€32M | -€9M | -€16M | €0M | €18M | -€35M | -€28M | -€63M |
| Kiinteistöalan toiminta | €23M | €1M | -€40M | €42M | €11M | -€22M | -€47M | €6M | €0M | €45M | -€0M | €17M | €11M |
| Kuljetus ja varastointi | €19M | €6M | -€40M | €6M | -€27M | -€26M | -€3M | -€36M | -€27M | €15M | -€29M | -€11M | -€88M |
| Tukku- ja vähittäiskauppa; moottoriajoneuvojen ja moottoripyörien korjaus | €20M | -€150M | -€238M | €96M | €63M | €4M | €127M | €65M | €139M | €171M | -€64M | €13M | -€81M |
| Kustannusten muutos seuratuilla toimialoilla | €197M | -€255M | -€704M | €78M | €8M | -€166M | €77M | -€63M | €115M | €313M | -€351M | -€146M | -€556M |



Taulukko 3: Laskuvolyymien muutos edelliseen vuoteen nähden

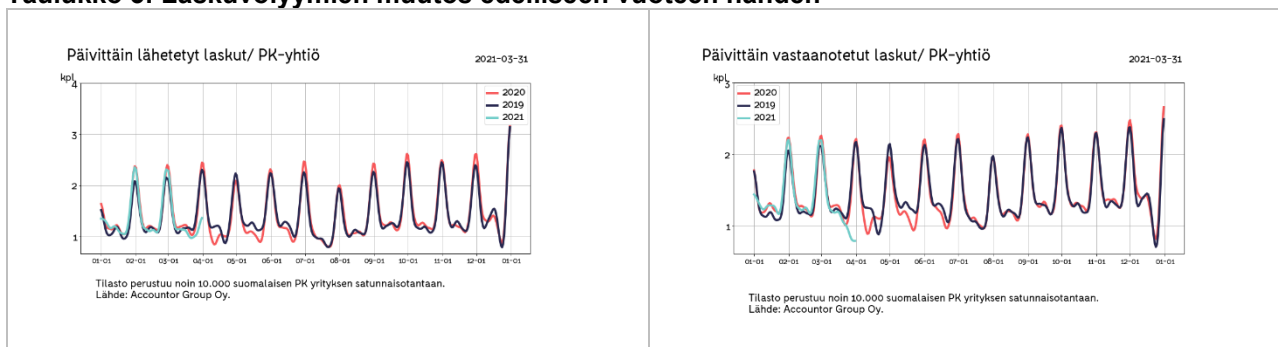

Taulukko 4: Työtuntitilasto

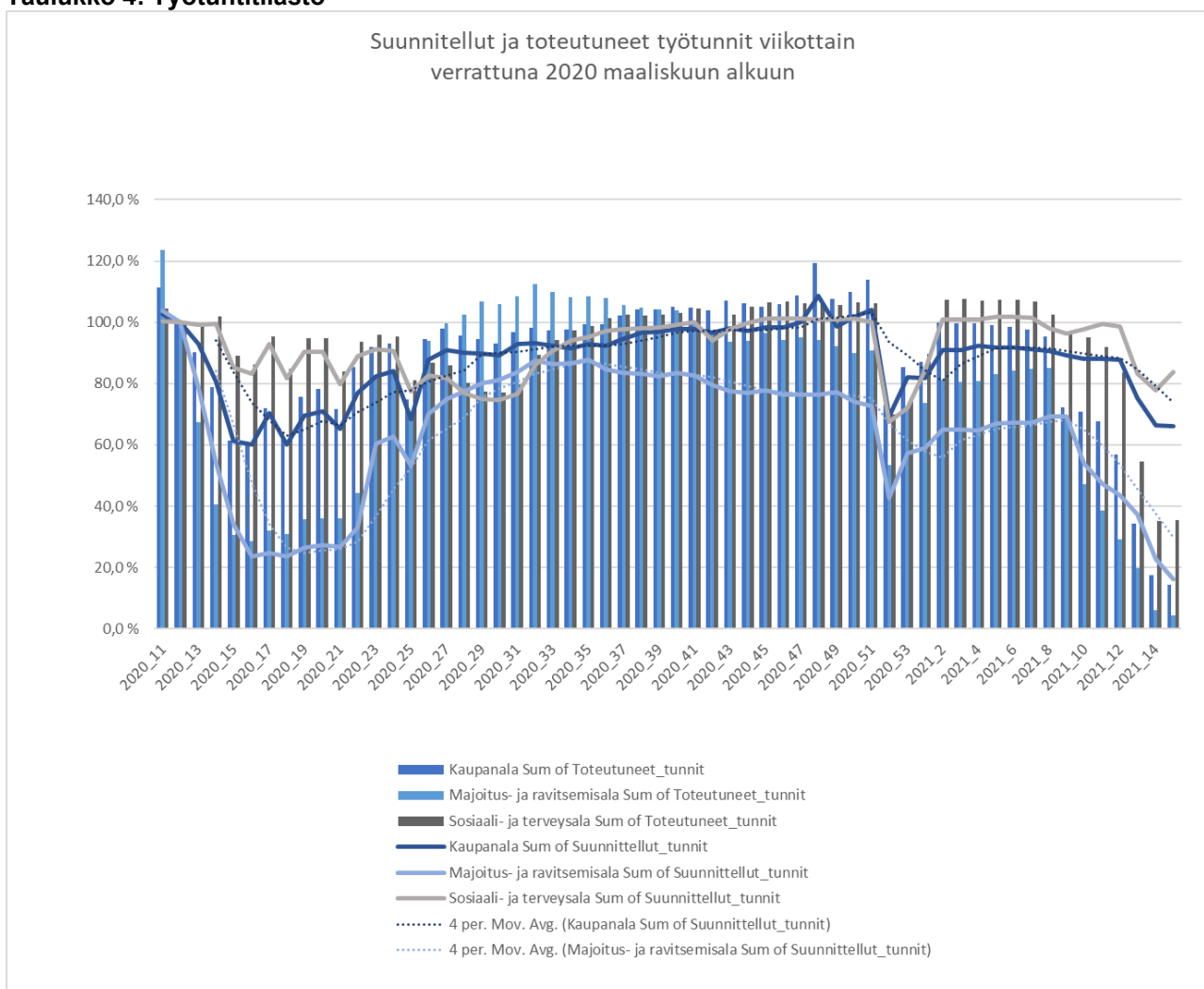



Taulukko 5: Käteismyynnin ja tilityspisteiden lukumäärän kehitys

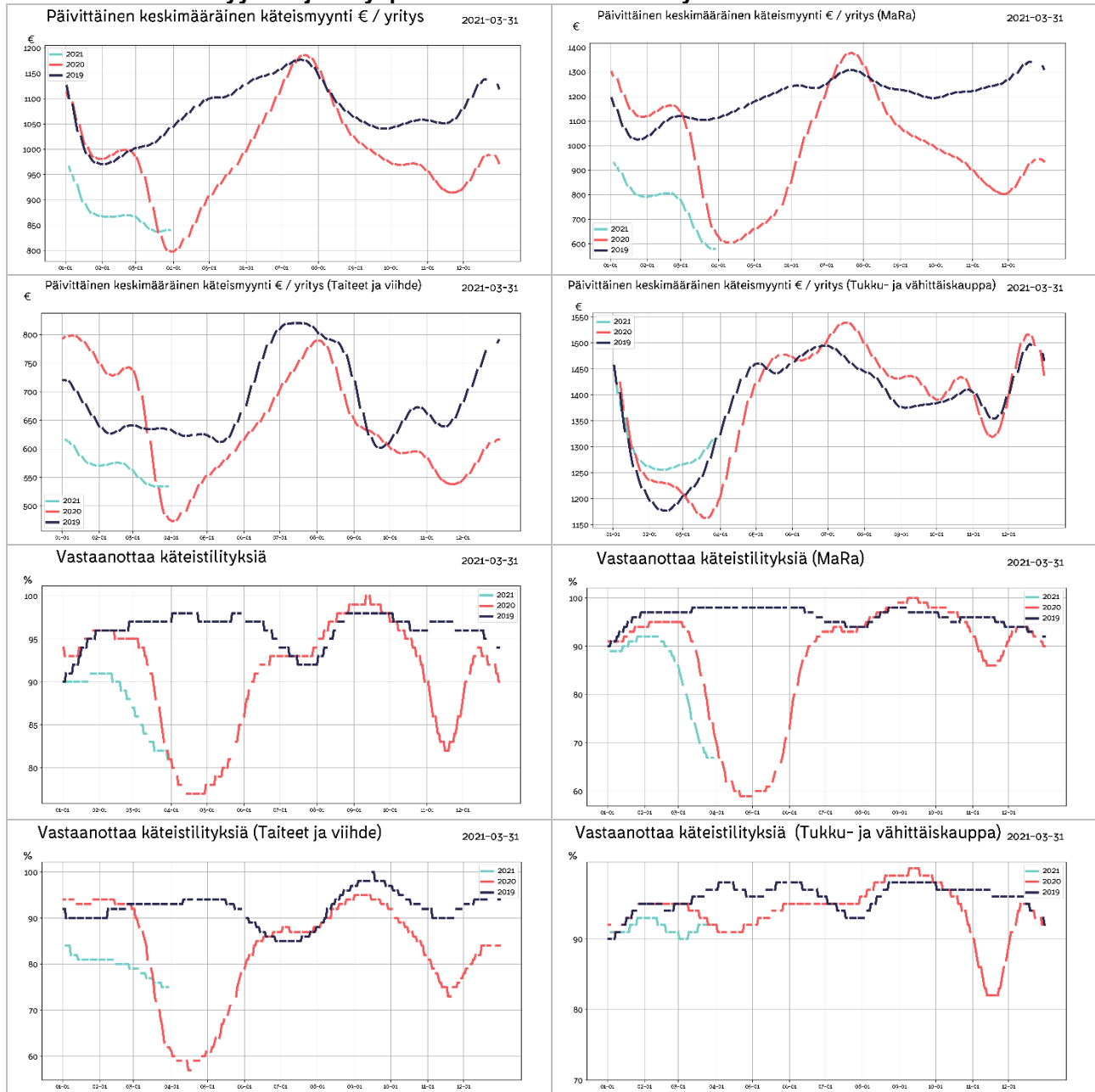

**Taulukko 6: Liiketoiminnan jatkumattomuusriski**

| Yritysten osuus joilla ei ole myyntiä verrattuna vuoteen 2019 | 2020-05 | 2020-06 | 2020-07 | 2020-08 | 2020-09 | 2020-10 | 2020-11 | 2020-12 | 2021-01 | 2021-02 | 2021-03 |
|---|---------|---------|---------|---------|---------|---------|---------|---------|---------|---------|---------|
| Majoitus- ja ravitsemistoiminta | 0% | 9% | 3% | 4% | 1% | 3% | 3% | 5% | 5% | 8% | 10% |
| Hallinto- ja tukipalvelutoiminta | 0% | 7% | 6% | 9% | 6% | 6% | 6% | 6% | 7% | 12% | 13% |
| Taiteet, viihde ja virkistys | 0% | 8% | 6% | 8% | 6% | 5% | 6% | 9% | 8% | 13% | 9% |
| Rakentaminen | 0% | 4% | 4% | 5% | 5% | 4% | 5% | 5% | 6% | 10% | 10% |
| Terveys- ja sosiaalipalvelut | 0% | 4% | 3% | 11% | 7% | 4% | 6% | 5% | 5% | 10% | 10% |
| Informaatio ja viestintä | 0% | 7% | 6% | 9% | 9% | 7% | 7% | 7% | 6% | 11% | 10% |
| Teollisuus | 0% | 2% | 3% | 5% | 3% | 4% | 5% | 5% | 5% | 9% | 9% |
| Muu palvelutoiminta | 0% | 5% | 5% | 3% | 3% | 4% | 4% | 4% | 7% | 6% | 8% |
| Ammatillinen, tieteellinen ja tekninen t | 0% | 7% | 6% | 12% | 9% | 5% | 5% | 7% | 5% | 12% | 12% |
| Kiinteistöalan toiminta | 0% | 9% | 6% | 7% | 8% | 7% | 6% | 8% | 8% | 12% | 14% |
| Kuljetus ja varastointi | 0% | 3% | 2% | 4% | 3% | 4% | 3% | 4% | 3% | 7% | 7% |
| Tukku- ja vähittäiskauppa; moottoriajon | 0% | 4% | 4% | 5% | 4% | 4% | 5% | 5% | 6% | 9% | 10% |



Taulukko 7: Maksamattomat ostovelat

| Ostolaskujen kiertonopeus päivinä | | | | | | | | | | | | | | | |
|--|---------|---------|---------|---------|---------|---------|---------|---------|---------|---------|---------|---------|---------|---------|---------|
| | 2020-01 | 2020-02 | 2020-03 | 2020-04 | 2020-05 | 2020-06 | 2020-07 | 2020-08 | 2020-09 | 2020-10 | 2020-11 | 2020-12 | 2021-01 | 2021-02 | 2021-03 |
| Majoitus- ja ravitsemistoiminta | 21 | 21 | 30 | 33 | 36 | 40 | 38 | 41 | 40 | 40 | 45 | 43 | 73 | 125 | 184 |
| Hallinto- ja tukipalvelutoiminta | 13 | 13 | 17 | 20 | 20 | 21 | 26 | 29 | 26 | 24 | 25 | 27 | 24 | 30 | 40 |
| Taiteet, viihde ja virkistys | 15 | 16 | 17 | 17 | 18 | 22 | 25 | 28 | 28 | 24 | 29 | 28 | 40 | 68 | 100 |
| Rakentaminen | 15 | 14 | 16 | 15 | 15 | 16 | 16 | 17 | 18 | 16 | 19 | 20 | 36 | 67 | 102 |
| Koulutus | 11 | 7 | 8 | 10 | 13 | 11 | 16 | 13 | 13 | 11 | 13 | 10 | 35 | 65 | 98 |
| Terveys- ja sosiaalipalvelut | 14 | 12 | 15 | 16 | 14 | 14 | 17 | 18 | 17 | 18 | 20 | 16 | 39 | 69 | 99 |
| Informaatio ja viestintä | 16 | 15 | 16 | 16 | 16 | 17 | 17 | 17 | 20 | 19 | 19 | 18 | 39 | 69 | 101 |
| Teollisuus | 13 | 12 | 13 | 13 | 13 | 13 | 13 | 14 | 14 | 13 | 14 | 13 | 35 | 65 | 99 |
| Muu palvelutoiminta | 22 | 20 | 23 | 29 | 30 | 29 | 29 | 27 | 30 | 27 | 30 | 22 | 50 | 91 | 128 |
| Ammatillinen, tieteellinen ja tekninen toir | 19 | 18 | 20 | 21 | 20 | 21 | 21 | 24 | 26 | 25 | 26 | 24 | 38 | 64 | 93 |
| Kiinteistöalan toiminta | 10 | 10 | 10 | 11 | 9 | 11 | 11 | 12 | 12 | 11 | 12 | 13 | 16 | 26 | 37 |
| Kuljetus ja varastointi | 17 | 16 | 19 | 20 | 18 | 20 | 21 | 19 | 21 | 20 | 22 | 21 | 49 | 89 | 132 |
| Tukku- ja vähittäiskauppa; moottoriajoneu | 16 | 20 | 18 | 14 | 14 | 15 | 16 | 11 | 10 | 11 | 11 | 13 | 46 | 84 | 124 |
| Maksamattomat ostovelat kuukausiliikevaihdosta | | | | | | | | | | | | | | | |
| | 2020-01 | 2020-02 | 2020-03 | 2020-04 | 2020-05 | 2020-06 | 2020-07 | 2020-08 | 2020-09 | 2020-10 | 2020-11 | 2020-12 | 2021-01 | 2021-02 | 2021-03 |
| Majoitus- ja ravitsemistoiminta | 32% | 42% | 43% | 48% | 46% | 53% | 48% | 49% | 59% | 64% | 64% | 65% | 81% | 77% | 128% |
| Hallinto- ja tukipalvelutoiminta | 18% | 30% | 23% | 28% | 31% | 29% | 46% | 37% | 50% | 36% | 43% | 53% | 48% | 51% | 66% |
| Taiteet, viihde ja virkistys | 32% | 43% | 42% | 49% | 51% | 59% | 55% | 68% | 58% | 66% | 61% | 53% | 58% | 57% | 66% |
| Rakentaminen | 39% | 47% | 42% | 49% | 43% | 40% | 46% | 41% | 48% | 43% | 43% | 52% | 59% | 56% | 55% |
| Koulutus | 35% | 34% | 27% | 32% | 34% | 43% | 85% | 45% | 57% | 39% | 36% | 33% | 39% | 25% | 29% |
| Terveys- ja sosiaalipalvelut | 24% | 36% | 32% | 35% | 34% | 42% | 50% | 47% | 44% | 46% | 39% | 49% | 41% | 41% | 48% |
| Informaatio ja viestintä | 28% | 41% | 45% | 48% | 55% | 57% | 72% | 64% | 69% | 67% | 69% | 49% | 44% | 49% | 51% |
| Teollisuus | 23% | 33% | 32% | 33% | 30% | 32% | 41% | 37% | 38% | 34% | 34% | 44% | 42% | 40% | 38% |
| Muu palvelutoiminta | 59% | 84% | 72% | 92% | 86% | 77% | 82% | 71% | 79% | 71% | 82% | 74% | 71% | 67% | 78% |
| Ammatillinen, tieteellinen ja tekninen toir | 33% | 40% | 42% | 47% | 46% | 47% | 67% | 59% | 68% | 57% | 58% | 55% | 68% | 64% | 63% |
| Kiinteistöalan toiminta | 14% | 21% | 19% | 22% | 23% | 19% | 22% | 23% | 26% | 29% | 28% | 30% | 33% | 32% | 33% |
| Kuljetus ja varastointi | 30% | 32% | 35% | 45% | 39% | 42% | 45% | 44% | 49% | 51% | 52% | 59% | 64% | 60% | 65% |
| Tukku- ja vähittäiskauppa; moottoriajoneu | 18% | 24% | 22% | 25% | 26% | 30% | 31% | 29% | 33% | 31% | 32% | 33% | 36% | 33% | 34% |



Liite: Taulukoiden selitykset ja tilaston taustatiedot

Taulukko 1: Liikevaihdon kehitys euroina ja prosentteina

Taulukkoon on normalisoitu noin 10000 yrityksen liikevaihdon kehitys suhteessa viimevuoteen eri toimialoille. Otantaan valittavien yritysten määrä saattaa kuukausittain jossain määrin muuttua, josta johtuen luvuissa saattaa myös olla pieniä muutoksia aiemmin ilmoitettuihin lukuihin nähden. Yritysmäärän muutos johtuu siitä, että valitsemme mukaan vain yrityksiä, jotka ovat olleet mukana koko tarkastelujakson ja jakson pituuden kasvaessa osa yrityksistä saattaa pudota pois.

Taulukko 2: Ostojen suhteellinen muutos edelliseen vuoteen verrattuna

Ostojen muutos kuvaa ostovolyyymiä suhteessa edelliseen vuoteen. Tilastossa on mukana myös eläkevakuutusmaksut, verot ja muut tapahtumat jotka yritykselle kirjataan ostolaskuina. Ostovolyymin muutos arvioidaan prosentteina edelliseen vuoteen sekä toimialojen euromääräisenä muutoksena verrattuna edelliseen vuoteen.

Taulukko 3: Laskuvolyymien muutos edelliseen vuoteen nähden

Päivittäin lähetetyt laskut indikoivat taloudellista aktiivisuutta sekä myynnin kehittymistä. Vastaavasti päivittäin vastaanotetut laskut indikoivat PK sektorin kulujen kehittymistä. Kuluissa ovat mukana suurimpina yksittäisinä kuluerinä ovat mm. ennakkovero, TYEL, YEL, vakuutukset, vuokrat. Muita liiketoiminnan kuluja ovat tyypillisesti esimerkiksi tuotannolliset ostot sekä työssä käytetty leasing kalusto, rahoituskulut, polttoainekulut, sähkö, vesi, luottokortit, matkakulut jne.

Taulukko 4: Työtuntitilasto

Tilastossa seurataan suunniteltuja ja toteutuneita työtunteja kriisialoilla (Mara ja Kaupan alat) Tilastossa vertailun indeksitaso 100% on maaliskuu 2020 alkuvuokot. Merkittävä osa tunneista kirjataan jälkikäteen, joten tilaston ajopäivän viikko ja suunnitellut tilaston ajopäivästä lasketut pari seuraavaa viikkoa vaikuttaisivat nykytilanteesta päivittyvän jälkikäteen ajopäivää korkeammalle tasolle. Tilaston ajopäivää uudempien viikkojen osalta on mieluummin seurattava muutosta edellisiin viikkoihin nähden koska se tulee jossain määrin ennustamaan tuntien lisäystä tai vähenemistä jatkoa ajatellen.

Taulukko 5: Käteismyynnin ja tilityspisteiden lukumäärän kehitys

Tilastossa seurataan käteismyynnin euromääräistä volyyymiä sekä niiden yritysten joukkoa, jotka vastaanottavat käteismyyntitapahtumia. Käteismyynniksi lasketaan korttimyynti sekä käteistilitykset, kun ne suoritetaan yrityksen pankkitilille rahahuoltoyrityksen toimesta. Käteismyynnin arvo sisältää mahdollisen arvonlisäveron. Käteismyyntitapahtumien kehitystä seurataan kriisitoimialoittain. Tilaston avulla voidaan arvioida, kuinka suuri osa yrityksistä on avoinna ja vastaanottaa käteistapahtumia verrattuna viime vuoteen. Valitut sekä vuoden 2019 että 2020 tilastoissa ovat samoja yrityksiä. Molemmissa tapahtumissa on muutaman päivän viive aluperäiseen myyntitapahtumaan.

Taulukko 6: Liiketoiminnan jatkumattomuusriski

Yritysten osuus, joilla ei ole myyntiä kyseisenä kuukautena verrattuna vuoteen 2019.

Taulukko 7: Maksamattomat ostovelat

Maksamattomat ostovelat osuutena keskimääräisestä kuukausittaisesta liikevaihdosta lasketaan kaavalla erääntyneet ostolaskut / kolmen edellisen kuuden kuukauden myynti. Ostovelkojen kiertonopeus lasketaan vastaavasti kaavalla 365*ostovelat/keskimääräiset edellisen kuuden kuukauden ostot.

Tilaston tausta

Accountor toimittaa tilanpäivityksen kerran viikossa kriisin ajan keskittyen kussakin päivityksessä tilastoista esille nouseviin erityispiirteisiin. Accountor konsernin kirjanpito-ohjelmilla hoidetaan yli 100.000 suomalaisen PK yrityksen kirjanpito. Näistä asiakkaista osa on valinnut reaaliaikaisen täysin sähköisen taloushallinnon, jolloin ostolaskut, myyntilaskut sekä pankkitilitytapahtumat näkyvät kirjanpidossa lähes reaaliaikaisesti saman työpäivän aikana. Tilastot antavat päiväkohtaisen tilannekuvan sellaisenaan kuin se on kirjanpitoaineistossa. Tilastoissa ei ole huomioitu esimerkiksi tulevaa laskutusta, jotka päivätään aiemmalle päivämäärälle, esim. edelliselle kuulle. Tällä on merkitystä varsinkin kuun vaihteen aikoihin ennen kuin kuun vaihteesta on kulunut keskimäärin vähintään 5 päivää. Tuntikirjauksia tekee noin 80000 työntekijää Sote, Mara ja Kaupan aloilla, Riippuen työehtosopimuksesta tunnit pitää suunnitella jo viikkoa tai kahta viikkoa ennen työn aloitusta. Käytännössä tuntien osalta toteutuneet tunnit kirjautuvat jälkikäteen viimeistään palkanmaksuajankohtaan mennessä. Tästä johtuen tunteja kirjataan jälkikäteen toteutuneiksi vielä muutama viikko takautuvasti.

Tilaston lähdeaineiston demografia

Accountor konsernin sähköisen taloushallinnon lähes reaaliaikaisista asiakkaista olemme satunnaisotannalla valinneet lähes 10.000 asiakasta, joiden sekä kirjanpito tiedot löytyvät sekä keväältä 2019 että nyt keväältä 2020 tehden vuosivertailun mahdollisimman luotettavaksi. Aineiston muuttamiseksi paremmin keskimääräistä yritystä kuvaavaksi olemme poistaneet keskimääräistä merkittävästi suuremmat yksittäiset tapahtumat, kuten yksittäiset suurimmat laskut (outliers) joita syntyy esim. koko varaston myynnin tai muun vastaavan liiketapahtuman yhteydessä. Lisäksi emme raportoi lukuja, joissa on vähemmän kuin 10 yrityksen tietoja.

Sähköisen taloushallinnon asiakkaat ovat tyypillisesti modernimpia yrityksiä, joissa yrittäjä haluaa olla paremmin selvillä yhtiönsä taloudellisesta tilanteesta ja siten myös todennäköisesti valmiimpia kohtaamaan kriisin vaikutukset kuin perinteinen yrittäjä.

Tilastoissa ei tietosuojaan vuoksi huomioida toiminimiä tai esimerkiksi käteiskauppaa tekevää kuluttajille myyviä yrityksiä. Vastavasti työvuorosuunnittelua ja tuntikirjauksia tekevät tyypillisesti vähintään 5 henkeä työllistävät yritykset, joten tilastossa ei ole mukana kaikkein pienimpiä yrityksiä.

Tietosuojasta

Accountor käsittelee tietoja ja tuottaa tilastoja tietosuojalainsäädännön ja sopimusehtojen rajoissa. Tiedot perustuvat taloushallintopalveluiden tarjoamisen/tuottamisen yhteydessä syntyneisiin tapahtuma/transaktiotietoihin ja niitä on käsitelty tilastollisin menetelmin. Käsiteltävät tiedot on aggregoitu siten, että yksittäistä yritystä ei ole mahdollista tunnistaa, lisäksi tietosuojapolitiikkamme mukaisesti tietoja julkistetaan ulos vain toimialakohtaisesti ja keskiarvoina.

accountor

Petri Karjalainen

Chief Strategy Officer

+358 40 741 6041

petri.karjalainen@accountor.fi

www.accountor.com