



Tilannepäivitys PK-yritysten reaaliaikaiseen taloustietoon perustuen 4.3.2021

- Helmikuun liikevaihdon jättämä suureni merkittävästi kuun loppua kohden, nyt -483M€ alle edellisen vuoden, mutta johtuen kuun vaihteen läheisyydestä tilanne tulee vielä muuttumaan
- Myös säästötoimet kasvoivat helmikuun loppua kohden ja ovat hieman liikevaihdon jättämää suuremmat
- MaRa-alan työtilanne alkanut merkittävästi heikentymään suunniteltujen tuntien perusteella
- Kaupan alan käteismyynti jatkuu edellisvuotta korkeammalla tasolla, muilla aloilla myynti on edellisvuotta selvästi heikompa
- Käteistilityspisteiden määrä pysyttelee 15% pienemmällä tasolla verrattuna edelliseen vuoteen
- PK-yrityksillä on vielä paljon helmikuussa erääntyneitä laskuja maksamatta

Helmikuun liikevaihdon jättämä alkoi kasvaamaan merkittävästi kuun loppua kohti. Arvioimme tämän ainakin osittain johtuvan julkisuudessa olleesta keskustelusta liittyen uusiin tuleviin rajoituksiin yritysten varautuessa tulevaan lisäämällä säästötoimia.

MaRa-alan työtilanne alkoi merkittävästi heikkenemään lähiviikoille suunniteltujen

tuntien perusteella. Arvioimme tämän johtuvan ravintoloiden sulkemiseen liittyvästä keskustelusta ja varautumisena tulevaan. Samankaltainen tuntimäärien pienentyminen näkyy myös esim. SoTe-sektorilla, mutta merkittävästi pienempänä. Arvioimme että myös SoTe-sektori varautuu normaalia pienempään ihmisten liikkuvuuteen kuten vuosi sitten rajoitusten asuessa voimaan. Kaupan alan työtunneissa ei toistaiseksi ole näkyvissä muutosta.

Kaupan alan käteismyynti jatkuu edelleen selvästi edellisvuotta merkittävästi suurempana. Tyypillisesti alkuvuoden kuukaudet ovat kaupan alalla hiljaisia mutta nyt alan myynti on selvässä kasvussa. Sen sijaan Taiteet ja viihde- sekä MaRa-alan myynti ovat edellisvuotta merkittävästi jäljessä. Käteistilityksiä vastaanottavien myyntipisteiden määrä vaikuttaisi vakiintuneen noin 15 % edellisvuotta alemmalle tasolle.

Yrityksillä vaikuttaisi olevan normaalia enemmän maksamattomia helmikuulla erääntyneitä ostolaskuja nyt maaliskuun alussa. Tämä voi johtua kuun vaihteen osuudesta viikonloppuun, jonka takia kuun lopussa erääntyneet laskut maksetaan vasta maaliskuun alkupäivinä.

Seuraava tilannepäivitys taas noin viikon kuluessa.



Taulukko 1: Liikevaihdon kehitys euroina ja prosentteina

Keskimääräisen liikevaihdon muutos verrattuna edelliseen vuoteen prosentteina kaikille 1-10 hlö työllistävälle yrityksille tilastokeskuksen 2018 liikevaihdolla	2020-04	2020-05	2020-06	2020-07	2020-08	2020-09	2020-10	2020-11	2020-12	2021-01	2021-02	2021-03
Majoitus- ja ravitsemistoiminta	-70 %	-68 %	-31 %	-15 %	-17 %	-19 %	-27 %	-30 %	-38 %	-43 %	-38 %	-33 %
Hallinto- ja tukipalvelutoiminta	-26 %	-26 %	-19 %	-14 %	-19 %	-16 %	-20 %	-16 %	-12 %	-26 %	-24 %	-6 %
Taiteet, viihde ja virkistys	-50 %	-52 %	-31 %	-29 %	-9 %	-17 %	-29 %	-33 %	-29 %	-48 %	-42 %	-22 %
Rakentaminen	1 %	-7 %	7 %	3 %	-1 %	3 %	-2 %	4 %	17 %	-18 %	-7 %	8 %
Koulutus	-27 %	-30 %	-7 %	2 %	-9 %	-1 %	-14 %	3 %	13 %	-32 %	-17 %	-11 %
Terveys- ja sosiaalipalvelut	7 %	-11 %	6 %	5 %	5 %	6 %	9 %	1 %	10 %	-13 %	-13 %	-17 %
Informaatio ja viestintä	4 %	2 %	4 %	3 %	0 %	6 %	7 %	6 %	8 %	-7 %	-16 %	7 %
Teollisuus	0 %	-13 %	2 %	-3 %	0 %	0 %	-4 %	-1 %	7 %	-22 %	-6 %	15 %
Muu palvelutoiminta	-24 %	-25 %	-2 %	3 %	0 %	2 %	-5 %	-4 %	-1 %	-20 %	-14 %	-3 %
Ammatillinen, tieteellinen ja tekninen toiminta	-5 %	-11 %	-2 %	-7 %	-4 %	-2 %	0 %	2 %	6 %	-17 %	-12 %	-2 %
Kiinteistöalan toiminta	-6 %	-3 %	5 %	1 %	3 %	12 %	1 %	8 %	9 %	-1 %	-1 %	-11 %
Kuljetus ja varastointi	-6 %	-13 %	-1 %	-4 %	-4 %	-2 %	-5 %	-6 %	-1 %	-16 %	-19 %	2 %
Tukku- ja vähittäiskauppa; moottorijoneuvojen ja moottoripyörien korjaus	-12 %	-13 %	5 %	2 %	-1 %	10 %	3 %	3 %	5 %	-17 %	-6 %	13 %

Keskimääräisen liikevaihdon muutos verrattuna edelliseen vuoteen euroina kaikille 1-10 hlö työllistävälle yrityksille tilastokeskuksen 2018 liikevaihdolla	2020-04	2020-05	2020-06	2020-07	2020-08	2020-09	2020-10	2020-11	2020-12	2021-01	2021-02	2021-03
Majoitus- ja ravitsemistoiminta	-130 M€	-135 M€	-62 M€	-34 M€	-37 M€	-39 M€	-52 M€	-56 M€	-77 M€	-70 M€	-63 M€	-11 M€
Hallinto- ja tukipalvelutoiminta	-47 M€	-50 M€	-36 M€	-24 M€	-37 M€	-32 M€	-41 M€	-32 M€	-25 M€	-47 M€	-42 M€	-3 M€
Taiteet, viihde ja virkistys	-31 M€	-39 M€	-21 M€	-23 M€	-6 M€	-14 M€	-21 M€	-23 M€	-22 M€	-30 M€	-27 M€	-3 M€
Rakentaminen	11 M€	-60 M€	62 M€	27 M€	-10 M€	25 M€	-19 M€	33 M€	124 M€	-117 M€	-48 M€	10 M€
Koulutus	-8 M€	-10 M€	-2 M€	0 M€	-2 M€	-0 M€	-5 M€	1 M€	5 M€	-9 M€	-5 M€	-1 M€
Terveys- ja sosiaalipalvelut	8 M€	-13 M€	6 M€	5 M€	5 M€	7 M€	11 M€	1 M€	12 M€	-16 M€	-15 M€	-5 M€
Informaatio ja viestintä	8 M€	5 M€	7 M€	4 M€	-0 M€	13 M€	14 M€	12 M€	19 M€	-16 M€	-33 M€	4 M€
Teollisuus	1 M€	-104 M€	13 M€	-21 M€	1 M€	1 M€	-32 M€	-6 M€	49 M€	-141 M€	-36 M€	13 M€
Muu palvelutoiminta	-9 M€	-10 M€	-1 M€	1 M€	0 M€	1 M€	-2 M€	-1 M€	-0 M€	-7 M€	-5 M€	-0 M€
Ammatillinen, tieteellinen ja tekninen toiminta	-24 M€	-52 M€	-10 M€	-27 M€	-18 M€	-7 M€	-2 M€	10 M€	31 M€	-69 M€	-50 M€	-2 M€
Kiinteistöalan toiminta	-22 M€	-12 M€	21 M€	5 M€	12 M€	47 M€	4 M€	32 M€	37 M€	-3 M€	-3 M€	-25 M€
Kuljetus ja varastointi	-26 M€	-60 M€	-6 M€	-18 M€	-17 M€	-11 M€	-21 M€	-26 M€	-3 M€	-66 M€	-77 M€	1 M€
Tukku- ja vähittäiskauppa; moottorijoneuvojen ja moottoripyörien korjaus	-180 M€	-216 M€	78 M€	36 M€	-10 M€	148 M€	43 M€	41 M€	76 M€	-226 M€	-82 M€	26 M€
Seuratut toimialat yhteensä	-449 M€	-757 M€	51 M€	-67 M€	-117 M€	139 M€	-123 M€	-14 M€	226 M€	-817 M€	-486 M€	4 M€



Taulukko 2: Ostojen ja muiden kulujen muutos

Keskimääräinen ostojen muutos verrattuna edelliseen vuoteen prosentteina	2020-03	2020-04	2020-05	2020-06	2020-07	2020-08	2020-09	2020-10	2020-11	2020-12	2021-01	2021-02	2021-03
Majoitus- ja ravitsemistoiminta	-82 %	-61 %	-64 %	-26 %	-19 %	-17 %	-17 %	-28 %	-28 %	-35 %	-41 %	-38 %	-37 %
Hallinto- ja tukipalvelutoiminta	-77 %	-27 %	-31 %	-19 %	-15 %	-17 %	-16 %	-21 %	-15 %	-15 %	-16 %	-18 %	-14 %
Taiteet, viihde ja virkistys	-75 %	-40 %	-43 %	-28 %	-25 %	-12 %	-11 %	-20 %	-13 %	-21 %	-30 %	-29 %	-22 %
Rakentaminen	-81 %	19 %	5 %	13 %	11 %	4 %	8 %	5 %	9 %	13 %	-11 %	-16 %	-34 %
Koulutus	-76 %	-21 %	-33 %	-15 %	-2 %	-14 %	-6 %	-12 %	-10 %	-4 %	-26 %	-23 %	-21 %
Terveys- ja sosiaalipalvelut	-75 %	-4 %	-18 %	4 %	11 %	0 %	0 %	12 %	0 %	5 %	-4 %	-6 %	-12 %
Informaatio ja viestintä	-70 %	-10 %	-17 %	-4 %	-3 %	-7 %	-1 %	-4 %	0 %	2 %	-9 %	-12 %	-19 %
Teollisuus	-83 %	-8 %	-14 %	-1 %	-3 %	-7 %	1 %	-5 %	2 %	8 %	-12 %	-7 %	-26 %
Muu palvelutoiminta	-79 %	-34 %	-26 %	-5 %	1 %	-3 %	-1 %	-7 %	-1 %	-5 %	-11 %	-8 %	-3 %
Ammatillinen, tieteellinen ja tekninen toiminta	-74 %	-7 %	-17 %	-7 %	-6 %	-7 %	-1 %	-3 %	1 %	4 %	-10 %	-14 %	-17 %
Kiinteistöalan toiminta	-63 %	-3 %	-12 %	9 %	2 %	-6 %	-12 %	1 %	-2 %	8 %	-6 %	-4 %	-10 %
Kuljetus ja varastointi	-85 %	-2 %	-11 %	0 %	-6 %	-6 %	-2 %	-9 %	-8 %	1 %	-10 %	-19 %	-26 %
Tukku- ja vähittäiskauppa; moottoriajoneuvojen ja moottoripyörien korjaus	-82 %	-14 %	-17 %	4 %	1 %	-2 %	6 %	1 %	7 %	8 %	-9 %	-6 %	-25 %
Keskimääräinen ostojen muutos verrattuna edelliseen vuoteen toimialan yrityksillä miljoonaa euroa													
Majoitus- ja ravitsemistoiminta	-€138M	-€109M	-€119M	-€49M	-€40M	-€34M	-€32M	-€53M	-€51M	-€66M	-€71M	-€63M	-€11M
Hallinto- ja tukipalvelutoiminta	-€139M	-€50M	-€59M	-€36M	-€27M	-€32M	-€30M	-€42M	-€30M	-€29M	-€29M	-€31M	-€6M
Taiteet, viihde ja virkistys	-€47M	-€26M	-€30M	-€21M	-€20M	-€9M	-€8M	-€14M	-€9M	-€16M	-€21M	-€18M	-€3M
Rakentaminen	-€548M	€131M	€37M	€102M	€83M	€33M	€63M	€41M	€76M	€94M	-€79M	-€116M	-€42M
Koulutus	-€23M	-€6M	-€10M	-€4M	-€0M	-€3M	-€2M	-€4M	-€3M	-€1M	-€8M	-€6M	-€2M
Terveys- ja sosiaalipalvelut	-€83M	-€4M	-€21M	€5M	€10M	€0M	€0M	€14M	€1M	€6M	-€4M	-€7M	-€4M
Informaatio ja viestintä	-€139M	-€19M	-€34M	-€8M	-€6M	-€12M	-€1M	-€9M	-€1M	€5M	-€18M	-€24M	-€11M
Teollisuus	-€542M	-€52M	-€93M	-€5M	-€20M	-€42M	€8M	-€35M	€12M	€49M	-€76M	-€40M	-€28M
Muu palvelutoiminta	-€28M	-€12M	-€10M	-€2M	€0M	-€1M	-€0M	-€3M	-€0M	-€2M	-€4M	-€2M	-€0M
Ammatillinen, tieteellinen ja tekninen toiminta	-€312M	-€30M	-€73M	-€33M	-€23M	-€28M	-€3M	-€12M	€3M	€19M	-€42M	-€55M	-€19M
Kiinteistöalan toiminta	-€226M	-€12M	-€46M	€34M	€8M	-€22M	-€48M	€2M	-€7M	€35M	-€22M	-€15M	-€13M
Kuljetus ja varastointi	-€354M	-€8M	-€51M	€0M	-€29M	-€29M	-€10M	-€45M	-€38M	€4M	-€46M	-€78M	-€17M
Tukku- ja vähittäiskauppa; moottoriajoneuvojen ja moottoripyörien korjaus	-€1 167M	-€217M	-€268M	€64M	€15M	-€23M	€89M	€14M	€107M	€121M	-€132M	-€82M	-€65M
Kustannusten muutos seuratuilla toimialoilla	-€3 746M	-€414M	-€776M	€48M	-€49M	-€203M	€26M	-€146M	€61M	€218M	-€551M	-€536M	-€221M



Taulukko 3: Laskuvolyymien muutos edelliseen vuoteen nähden

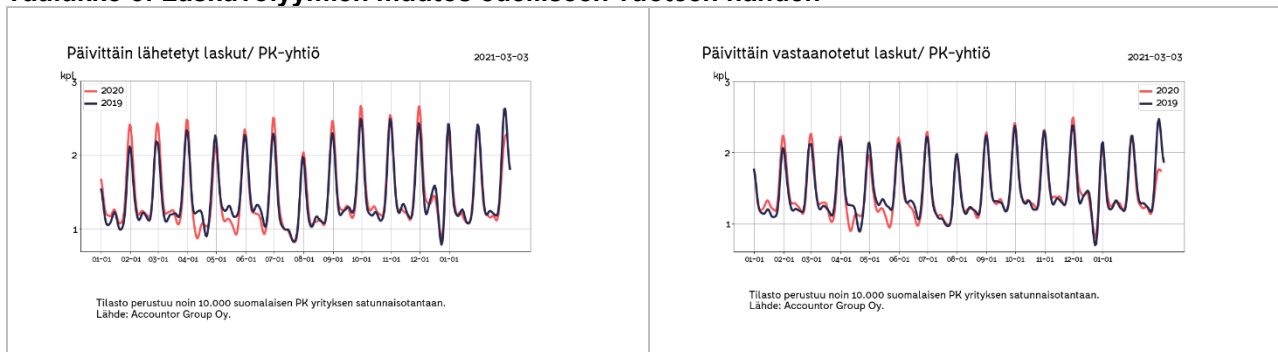

Taulukko 4: Työtuntitilasto
4.3. Tilanne

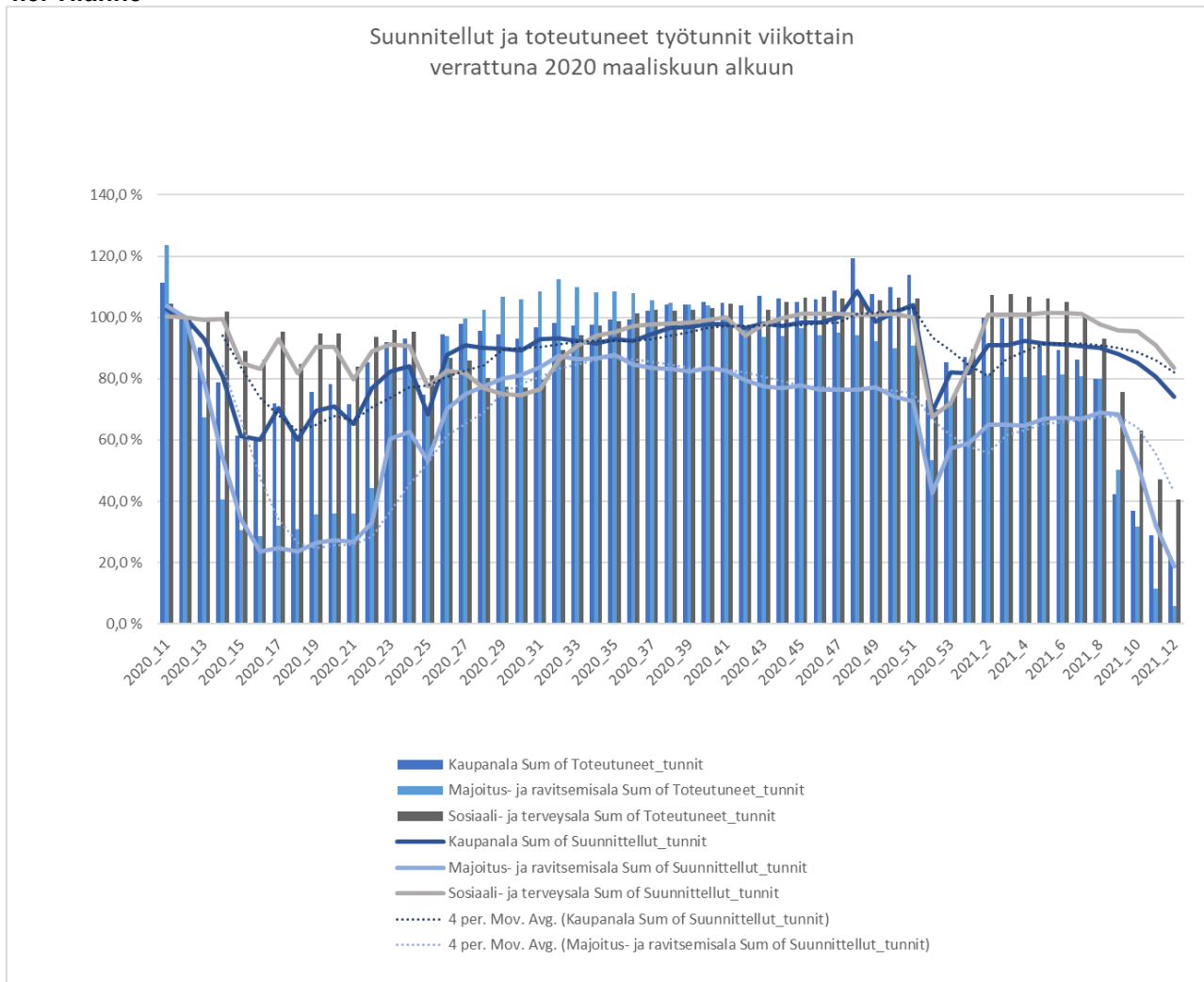



25.2. Tilanne

Suunnitellut ja toteutuneet työtunnit viikottain
verrattuna 2020 maaliskuun alkuun

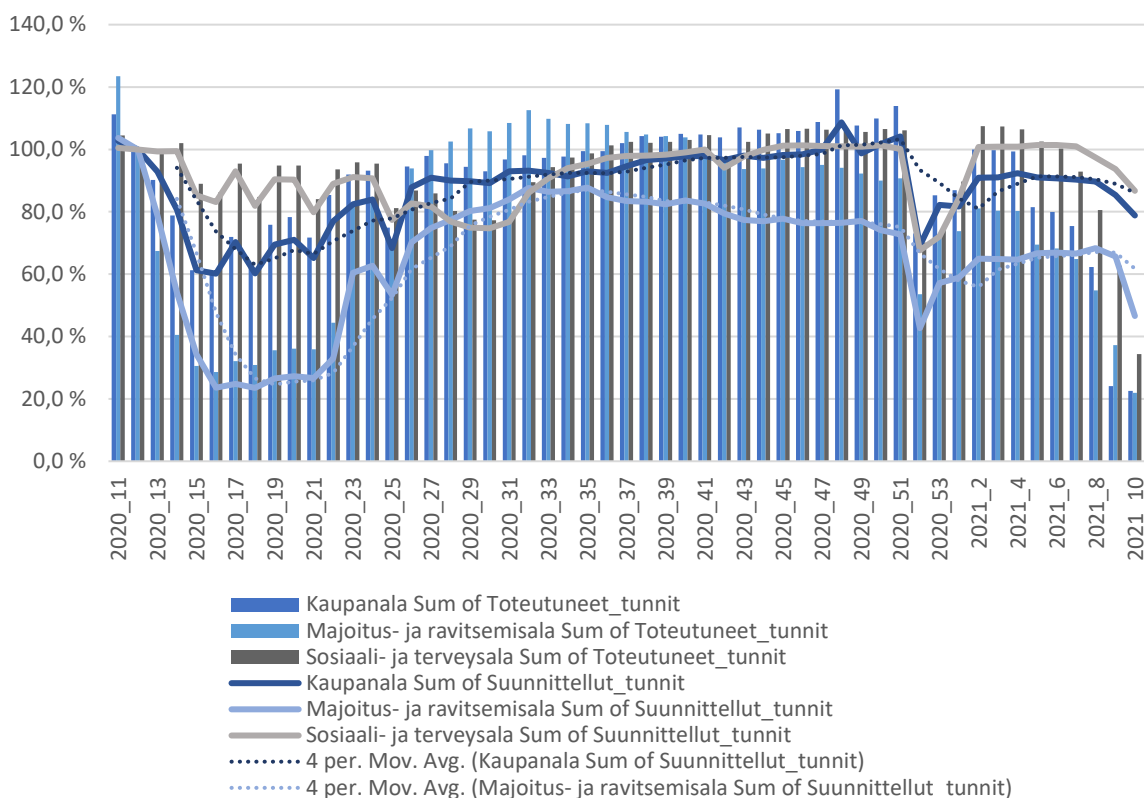



Taulukko 5: Käteismyynnin ja tilityspisteiden lukumäärän kehitys

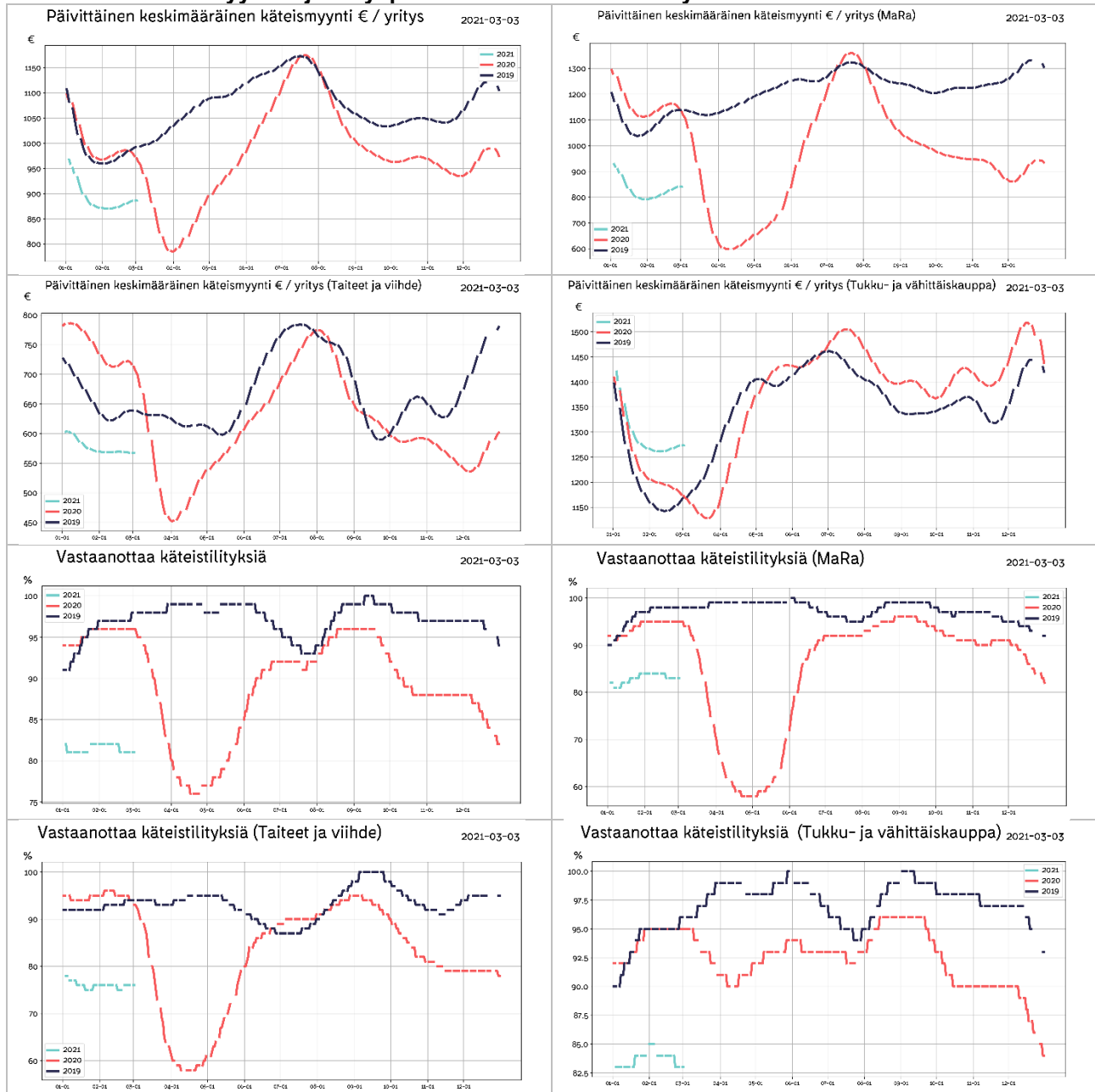

**Taulukko 6: Liiketoiminnan jatkumattomuusriski**

Yritysten osuus joilla ei ole myyntiä verrattuna vuoteen 2019	2020-05	2020-06	2020-07	2020-08	2020-09	2020-10	2020-11	2020-12	2021-01	2021-02
Majoitus- ja ravitsemistoiminta	0 %	9 %	3 %	4 %	1 %	3 %	3 %	5 %	5 %	8 %
Hallinto- ja tukipalvelutoiminta	0 %	7 %	6 %	9 %	6 %	6 %	6 %	6 %	7 %	13 %
Taiteet, viihde ja virkistys	0 %	8 %	6 %	8 %	6 %	5 %	6 %	9 %	8 %	13 %
Rakentaminen	0 %	4 %	4 %	5 %	5 %	4 %	5 %	5 %	6 %	10 %
Terveys- ja sosiaalipalvelut	0 %	4 %	3 %	11 %	7 %	4 %	6 %	5 %	5 %	11 %
Informaatio ja viestintä	0 %	7 %	6 %	9 %	9 %	7 %	7 %	7 %	6 %	11 %
Teollisuus	0 %	2 %	3 %	5 %	3 %	4 %	5 %	5 %	5 %	9 %
Muu palvelutoiminta	0 %	5 %	5 %	3 %	3 %	4 %	4 %	4 %	7 %	6 %
Ammatillinen, tieteellinen ja tekninen toiminta	0 %	7 %	6 %	12 %	9 %	5 %	5 %	7 %	5 %	12 %
Kiinteistöalan toiminta	0 %	9 %	6 %	7 %	8 %	7 %	6 %	8 %	8 %	12 %
Kuljetus ja varastointi	0 %	3 %	2 %	4 %	3 %	4 %	3 %	4 %	3 %	7 %
Tukku- ja vähittäiskauppa; moottoriajoneuvojen vuokraus	0 %	4 %	4 %	5 %	4 %	4 %	5 %	5 %	6 %	10 %



Taulukko 7: Maksamattomat ostovelat

Ostolaskujen kiertonopeus päivinä															
	2020-01	2020-02	2020-03	2020-04	2020-05	2020-06	2020-07	2020-08	2020-09	2020-10	2020-11	2020-12	2021-01	2021-02	2021-03
Majoitus- ja ravitsemistoiminta	21	21	30	38	42	49	48	49	48	41	45	43	74	131	152
Hallinto- ja tukipalvelutoiminta	13	14	17	23	25	25	32	36	32	27	28	30	26	33	35
Taiteet, viihde ja virkistys	15	16	17	19	21	25	28	32	31	24	28	27	39	67	76
Rakentaminen	15	14	16	17	17	19	19	19	21	16	19	19	35	66	73
Koulutus	11	7	9	11	14	13	19	16	15	11	13	10	35	66	73
Terveys- ja sosiaalipalvelut	14	12	15	18	16	17	20	22	20	19	21	17	41	72	77
Informaatio ja viestintä	16	15	16	18	19	20	20	21	24	20	20	20	40	70	75
Teollisuus	13	13	14	16	16	16	17	18	18	14	15	14	35	66	70
Muu palvelutoiminta	23	20	24	34	35	34	34	31	34	27	30	22	51	94	103
Ammatillinen, tieteellinen ja tekninen toiminta	19	18	20	24	23	24	25	28	30	25	26	24	38	64	69
Kiinteistöalan toiminta	9	9	10	12	10	12	12	13	14	11	12	13	16	27	28
Kuljetus ja varastointi	17	16	19	23	22	24	25	23	25	20	22	21	49	89	99
Tukku- ja vähittäiskauppa; moottoriajoneuvot	16	19	18	17	16	17	18	13	12	12	12	14	46	82	90
Maksamattomat ostovelat kuukausiliikevaihdosta															
	2020-01	2020-02	2020-03	2020-04	2020-05	2020-06	2020-07	2020-08	2020-09	2020-10	2020-11	2020-12	2021-01	2021-02	2021-03
Majoitus- ja ravitsemistoiminta	32%	42%	43%	48%	46%	53%	47%	48%	59%	64%	64%	64%	80%	77%	559%
Hallinto- ja tukipalvelutoiminta	18%	31%	23%	28%	33%	29%	48%	39%	49%	36%	41%	52%	47%	50%	207%
Taiteet, viihde ja virkistys	32%	43%	42%	50%	52%	64%	57%	68%	58%	68%	61%	55%	59%	59%	274%
Rakentaminen	39%	47%	43%	48%	43%	40%	47%	41%	48%	43%	44%	53%	60%	57%	321%
Koulutus	34%	35%	27%	31%	33%	43%	82%	42%	56%	38%	35%	33%	38%	26%	97%
Terveys- ja sosiaalipalvelut	25%	36%	33%	36%	35%	43%	53%	46%	44%	46%	39%	48%	42%	41%	192%
Informaatio ja viestintä	29%	42%	45%	48%	56%	57%	73%	64%	68%	67%	69%	50%	44%	49%	179%
Teollisuus	23%	33%	32%	34%	30%	33%	42%	39%	40%	36%	37%	47%	45%	44%	344%
Muu palvelutoiminta	58%	83%	73%	92%	86%	77%	81%	70%	79%	70%	83%	75%	72%	68%	442%
Ammatillinen, tieteellinen ja tekninen toiminta	33%	40%	42%	47%	47%	48%	67%	60%	68%	57%	58%	55%	69%	64%	266%
Kiinteistöalan toiminta	14%	21%	19%	21%	22%	18%	22%	22%	25%	28%	27%	29%	32%	31%	53%
Kuljetus ja varastointi	30%	32%	35%	45%	38%	42%	44%	45%	49%	51%	52%	58%	68%	59%	445%
Tukku- ja vähittäiskauppa; moottoriajoneuvot	18%	24%	22%	26%	27%	31%	33%	29%	34%	32%	32%	34%	36%	34%	252%



Liite: Taulukoiden selitykset ja tilaston taustatiedot

Taulukko 1: Liikevaihdon kehitys euroina ja prosentteina

Taulukkoon on normalisoitu noin 10000 yrityksen liikevaihdon kehitys suhteessa viimevuoteen eri toimialoille. Otantaan valittavien yritysten määrä saattaa kuukausittain jossain määrin muuttua, josta johtuen luvuissa saattaa myös olla pieniä muutoksia aiemmin ilmoitettuihin lukuihin nähden. Yritysmäärän muutos johtuu siitä, että valitsemme mukaan vain yrityksiä, jotka ovat olleet mukana koko tarkastelujakson ja jakson pituuden kasvaessa osa yrityksistä saattaa pudota pois.

Taulukko 2: Ostojen suhteellinen muutos edelliseen vuoteen verrattuna

Ostojen muutos kuvaa ostovolyymin suhteessa edelliseen vuoteen. Tilastossa on mukana myös eläkevakuutusmaksut, verot ja muut tapahtumat jotka yritykselle kirjataan ostolaskuina. Ostovolyymin muutos arvioidaan prosentteina edelliseen vuoteen sekä toimialojen euromääräisenä muutoksena verrattuna edelliseen vuoteen.

Taulukko 3: Laskuvolyymien muutos edelliseen vuoteen nähden

Päivittäin lähetetyt laskut indikoivat taloudellista aktiivisuutta sekä myynnin kehittymistä. Vastaavasti päivittäin vastaanotetut laskut indikoivat PK sektorin kulujen kehittymistä. Kuluissa ovat mukana suurimpina yksittäisinä kuluerinä ovat mm. ennakkovero, TYEL, YEL, vakuutukset, vuokrat. Muita liiketoiminnan kuluja ovat tyypillisesti esimerkiksi tuotannolliset ostot sekä työssä käytetty leasing kalusto, rahoituskulut, polttoainekulut, sähkö, vesi, luottokortit, matkakulut jne.

Taulukko 4: Työtuntitilasto

Tilastossa seurataan suunniteltuja ja toteutuneita työtunteja kriisialoilla (Mara ja Kaupan alat) Tilastossa vertailun indeksitaso 100% on maaliskuu 2020 alkuvuokot. Merkittävä osa tunneista kirjataan jälkikäteen, joten tilaston ajopäivän viikko ja suunnitellut tilaston ajopäivästä lasketut pari seuraavaa viikkoa vaikuttaisivat nykytilanteessa päivittyvän jälkikäteen ajopäivää korkeammalle tasolle. Tilaston ajopäivää uudempien viikkojen osalta on mieluummin seurattava muutosta edellisiin viikkoihin nähden koska se tulee jossain määrin ennustamaan tuntien lisäystä tai vähenemistä jatkoa ajatellen.

Taulukko 5: Käteismyynnin ja tilityspisteiden lukumäärän kehitys

Tilastossa seurataan käteismyynnin euromääräistä volyyminä sekä niiden yritysten joukkoa, jotka vastaanottavat käteismyynnitapahtumia. Käteismyynniksi lasketaan korttimyynti sekä käteistilitykset, kun ne suoritetaan yrityksen pankkitilille rahahuoltoyrityksen toimesta. Käteismyynnin arvo sisältää mahdollisen arvonlisäveron. Käteismyynnitapahtumien kehitystä seurataan kriisitoimialoittain. Tilaston avulla voidaan arvioida, kuinka suuri osa yrityksistä on avoinna ja vastaanottaa käteistapahtumia verrattuna viime vuoteen. Valitut sekä vuoden 2019 että 2020 tilastoissa ovat samoja yrityksiä. Molemmista tapahtumissa on muutaman päivän viive aluperäiseen myynnitapahtumaan.

Taulukko 6: Liiketoiminnan jatkumattomuusriski

Yritysten osuus, joilla ei ole myyntiä kyseisenä kuukautena verrattuna vuoteen 2019.

Taulukko 7: Maksamattomat ostovelat

Maksamattomat ostovelat osuutena keskimääräisestä kuukausittaisesta liikevaihdosta lasketaan kaavalla eräänntyneet ostolaskut / kolmen edellisen kuuden kuukauden myynti. Ostovelkojen

kiertonopeus lasketaan vastaavasti kaavalla $365 \times \text{ostovelat} / \text{keskimääräiset edellisen kuuden kuukauden ostot}$.

Tilaston tausta

Accountor toimittaa tilanpäivityksen kerran viikossa kriisin ajan keskittyen kussakin päivityksessä tilastoista esille nouseviin erityispiirteisiin. Accountor konsernin kirjanpito-ohjelmilla hoidetaan yli 100.000 suomalaisen PK yrityksen kirjanpito. Näistä asiakkaista osa on valinnut reaaliaikaisen täysin sähköisen taloushallinnon, jolloin ostolaskut, myyntilaskut sekä pankkitilitapahtumat näkyvät kirjanpidossa lähes reaaliaikaisesti saman työpäivän aikana. Tilastot antavat päiväkohtaisen tilannekuvan sellaisena kuin se on kirjanpitoaineistossa. Tilastoissa ei ole huomioitu esimerkiksi tulevaa laskutusta, jotka päivätään aiemmalle päivämäärälle, esim. edelliselle kuulle. Tällä on merkitystä varsinkin kuun vaihteen aikoihin ennen kuin kuun vaihteesta on kulunut keskimäärin vähintään 5 päivää. Tuntikirjauksia tekee noin 80000 työntekijää Sote, Mara ja Kaupan aloilla, Riippuen työehtosopimuksesta tunnit pitää suunnitella jo viikkoa tai kahta viikkoa ennen työn aloitusta. Käytännössä tuntien osalta toteutuneet tunnit kirjautuvat jälkikäteen viimeistään palkanmaksuajankohtaan mennessä. Tästä johtuen tunteja kirjataan jälkikäteen toteutuneiksi vielä muutama viikko takautuvasti.

Tilaston lähdeaineiston demografia

Accountor konsernin sähköisen taloushallinnon lähes reaaliaikaisista asiakkaista olemme satunnaisotannalla valinneet lähes 10.000 asiakasta, joiden sekä kirjanpito tiedot löytyvät sekä keväältä 2019 että nyt keväältä 2020 tehden vuosivertailun mahdollisimman luotettavaksi. Aineiston muuttamiseksi paremmin keskimääräistä yritystä kuvaavaksi olemme poistaneet keskimääräistä merkittävästi suuremmat yksittäiset tapahtumat, kuten yksittäiset suurimmat laskut (outliers) joita syntyy esim. koko varaston myynnin tai muun vastaavan liiketapahtuman yhteydessä. Lisäksi emme raportoi lukuja, joissa on vähemmän kuin 10 yrityksen tietoja.

Sähköisen taloushallinnon asiakkaat ovat tyypillisesti modernimpia yrityksiä, joissa yrittäjä haluaa olla paremmin selvillä yhtiönsä taloudellisesta tilanteesta ja siten myös todennäköisesti valmiimpia kohtaamaan kriisin vaikutukset kuin perinteinen yrittäjä.

Tilastoissa ei tietosuojaan vuoksi huomioida toiminnia tai esimerkiksi käteiskauppaa tekevää kuluttajille myyviä yrityksiä. Vastaavasti työvuorosuunnittelua ja tuntikirjauksia tekevät tyypillisesti vähintään 5 henkeä työllistävät yritykset, joten tilastossa ei ole mukana kaikkein pienimpiä yrityksiä.

Tietosuojasta

Accountor käsittelee tietoja ja tuottaa tilastoja tietosuojalainsäädännön ja sopimusehtojen rajoissa. Tiedot perustuvat taloushallintopalveluiden tarjoamisen/tuottamisen yhteydessä syntyneisiin tapahtuma/transaktiotietoihin ja niitä on käsitelty tilastollisin menetelmin. Käsiteltävät tiedot on aggregoitu siten, että yksittäistä yritystä ei ole mahdollista tunnistaa, lisäksi tietosuojapolitiikkamme mukaisesti tietoja julkistetaan ulos vain toimialakohtaisesti ja keskiarvoina.

accountor

Petri Karjalainen

Chief Strategy Officer

+358 40 741 6041, petri.karjalainen@accountor.fi

www.accountor.com